庸報

今日兩大張

內務總署登記證字第八十一號
發行人 晴同權
發行所及印刷所 庸報社 天津日本租界須磨街三三號

報費 零售每份七分 一月一元七角 半年九元七角 全年十八元四角（華中華南不在此限）外埠及日本滿洲每月加郵費二角 國外按郵制另加 郵票代價不收 批發價目函索即寄
電話 經理部二・六八八 編輯局三・六八二（一四）發行部三・三六〇 廣告部二・三六六
電報掛號 庸字（一六六一）

華北全境肅清作戰
摧毀敵匪抗戰力
敵區物資缺乏陷窮境

北支軍發表

北支軍於昨日（七日）午後三時關於華北上月中作戰之現況發表如左、

北支軍發表（十一月七日下午三時）日軍今在華北全境展開熾烈之肅清作戰、同時並強力推進各種施策、除摧毀敵方之抗戰力外、並且完全阻止敵方之收攬工作、尤自本月初旬展開第五次治安強化運動以來、軍政會民即打成一片、推進諸種工作、因之已使物資缺乏之敵匪、益感陷入窮境、在嚴寒期即將來臨之前、敵匪之危懼不安、更加增大、目下以山東之蔣軍一萬五千投降爲始、各地之敵匪投降歸順、顯有激增、

山東方面　在十月初旬於魯西舊黃河河畔展開第二期剿滅作戰後、即對共產系教導第三旅、與以陣亡四千餘人之大打擊、在魯中方面則在十月中旬擊破臨朐東方地區之蔣系合流匪二千及益都北方之共產系山東縱隊第三旅、此役敵方遺棄屍體一千一百餘具、並俘敵五百、更於十月下旬、捕捉共產系山東縱隊司令部及第一旅、於魯南沂水西南方山岳地區擴大戰果中、

河北方面　在石德線南方、白洋淀附近及各地實施肅清討伐、自四月上旬繼續實行中之對冀東共產黨軍作戰、在對敵人頑強之各種地下工作、無假借之剔抉與強力建設工作途上、節節正收獲戰果、

山西方面　在十月下旬開始之對榆次南方蟠龍鎮附近共產系第三縱隊主力及暫編第五旅之作戰外、對沁源附近太岳地區共產系獨立第一師其他、實施數次熾烈之肅清作戰、節節收到戰果、日軍航空部隊、十月八日以大編隊、突如急襲洛陽、約亘一週間、轟炸炸毀重慶軍第一戰區司令部及飛機場飛機庫、滑走路及市內外軍事設施、全機安然歸還云、

晉省山岳地帶 日軍行大殲滅戰

【太原六日中華社電】繼續於山西省山岳地帶展開肅清戰之日軍、五日於太行山脈中部地區俘虜敵軍一百零八名、其中包含有訓練參謀見習參謀、更判明作戰主任參謀已斃死、又於太行山脈南部地區、及沁河上流地區、亦逐漸壓縮包圍網、捕獲敵軍三百乃至四百、敢行大規模之擊滅戰中云、

注意治運橫面活動
華北治強本部電令各省市

第五次治安強化運動展開以來、由華北治強總本部之指導、上下協力、已收獲極顯著之效果、頃治強總本部爲加緊推行本運動起見、特通飭各省市治強本部注意橫面活動、茲誌華北治強總本部致各省市治運本部電令原文於次、

各省市治運本部鑒、查第五次治運實施以來、頗著成效、爲期尚有一月、仍盼督飭所屬繼續努力、注意橫的方面、應集各團體民衆普遍實行、華北治強運動總本部電、

華北開發公司創立四週年紀念
昨隆重擧行紀念式典

華北開發公司自創立以來、迄今已屆四周年、七日十時半、特在北京支社、於北京大使館鹽澤公使、青波參事官欣逢之下、隆重擧行創立紀念式典、準時開會、行禮如儀後由津島總裁致寒暄詞、繼由鹽澤公使致訓詞、賀詞、向達成開發重要使命之途上邁進云云、爾後全體高呼聖壽萬歲後、圓滿散會、茲將津島總裁談話誌之如左、

開發公司、由首任大谷、第二任賀屋總裁之特別之手腕、行見有非常之發展、余以第三任之總裁、猥以菲材就任以來、已經一年、得深知大陸之事情、今後決向達成本社之重要使命上邁進、蓋開發公司爲全華北之中心、其使命極爲重大、凡在守官民協力之下、全社員克盡力於總親和總協力云、

全聯懇談會
新民會召開

新民會三十一年度全體聯合協議會、已於日前圓滿閉幕、茲該會爲檢討本年度全聯經過情況及議案審議結果、特於日昨（七日）上午十時假該會禮堂召集各部人員、擧行全聯懇談會云、

第二回大陸連絡會議

爲求大陸諸地域之密切連絡以使諸重要政策順利推行而協力於大東亞戰爭之完遂之大陸連絡會議、自本年四月九日在大連擧行第一次會議後、頃已決定第二次會議、於本月九日十日兩日、在北京大使館官邸擧行、出席者、計滿洲方面首腦部五名、朝鮮方面首腦部五名、蒙疆方面首腦部五名、華北方面首腦部四名、以及隨員十五名、此外日企劃院、大東亞省、及華北日海軍方面與民間均有代表參加旁聽、此次會議討論議題、大致分下列各點、（一）大陸諸地域國內事情、尤其重要政策之說明、並互相援助之件（二）大陸諸地域積極協力大東亞戰爭之件（三）大東亞諸地域間產業分野之檢討及相互連繫之件（四）大陸諸地域交通運輸整備之件（五）大陸諸地域對大東亞建設基本工作積極參劃之件、茲誌其日程於次、

九日、上午十時開會、各地情況說明、午後二時續開附議事項懇談、當晚大使館招待晚餐、十日、午前幹事會（事務關係）午後繼續開會、又在連絡會議擧行以後、預定視察各地、計十一日由空路自北京赴石門視察農事試驗所、後赴青島（宿泊）十二日視察青島港灣、由上空視察塘沽新港、然後飛天津午餐、下午視察天津市內工場、十三日塘沽陸上視察、午後返京云、

滬陸軍最高指揮官
下村定陸軍中將補任

【上海七日中華社電】中支陸軍發表、「此次上海方面陸軍最高指揮官、新由陸軍中將下村定補任」、補任上海方面陸軍最高指揮官之下村定中將、爲高知縣出身、爲木村陸軍次官、飯田緬甸方面最高指揮官等之同期生、陸大畢業後、任職參謀本部及海外勤務、滿洲事變及第一次上海事變之時、以日本全權隨員、駐於約內夫、中國事變當初、服務於大本營、昭和十四年榮進中將、最近任職陸軍大學校長、

東線蘇軍謀反攻
高加索赤軍反擊失敗

【斯德哥爾摩六日中華社電】東部戰線之北部及中部地區、頃已迫近嚴冬、日來莫斯科附近之溫度概在攝氏表零下二度至五度、芬蘭及北極地帶戰線、已達零下十五度、同時雨季之泥濘凍結、土地堅硬、大部隊之移動已屬可能、故今後數月中、已入赤軍反攻作戰之期、據柏林消息稱、赤軍早於中部戰線計劃大規模之反攻、德空軍之偵察報告謂、向盧捷夫、加里寧、鮑洛却克方面增軍之赤軍部隊、宛若長蛇陣、蜿蜒不斷云、然目下戰局之中心、爲中部高加索之第里克上流地區、及西部高加索、阿拉基爾東方之第里克戰線、德軍戰車猛烈攻擊、赤軍依然苦苦防守、又爲德軍佔據之哥羅滋奴公路北端、五日夜赤軍試行奪回反攻、然立被德軍擊退、赤軍於六日爲阻止德軍戰車隊之進擊、以各種轟炸機混合編隊對抗、然竟爲德機捕捉、擊墜三十五架、一方西部高加索山岳地帶、赤軍實施反攻、德軍迎頭與以重大損害、而行擊退、史丹林格勒戰線方面、德軍以急降下轟炸機、猛炸赤軍防衛陣、及伏爾加對岸之砲兵陣地、炸毀赤軍之輸送列車、並繼續猛擊赤軍地上部隊云、

【羅馬六日中華社電】意軍總司令部發表稱、昨日軸心軍與敵坦克車部隊於佛加及馬爾薩曼托爾間展開激戰、入夜戰鬥益趨激烈、

沉敵潛艦廿一艘
船卅四隻計廿五萬餘噸
近三月來日海軍大戰果

【東京七日中華社電】日大本營十一月七日下午三時三十分發表、

一、日海軍部隊七月下旬以來至十月下旬止擊沉敵潛水艦二十一隻、（其間日方船舶喪失二十九隻、計十二萬二千五百噸、）

二、日海軍部隊在該期間內擊沉敵船船三十四隻計二十五萬二千四百噸、（其間日方喪失潛水艦二隻、）

敵艦船損失驚人

【東京七日中華社電】七日下午日大本營發表、七月下旬以降、至十月下旬、關於攻擊敵潛水艦及船舶之戰果、公表擊沉敵潛水艦二十一隻、船舶三十四隻、計二十五萬二千四百噸、因此自開戰以來、因日本海軍、英美潛水艦之損害、擊沉八十九隻、大毀三十九隻、合計已有一百二十八隻之多、又擊沉擊毀之船舶、爲三百九十一隻、約達二百二十二萬噸、此次發表之擊沉潛水艦大部分、想像爲美國潛水艦、故美國潛水艦自開戰以來、所受之損害、推定約六十隻、美國海軍因此可視爲將大洋航行潛水艦大部分、業已喪失、尤以開戰後進水之大型潛水艦數目不明、神之美國潛水艦、已在日本海軍制海權下在大東亞海域中、能實行所謂通商破壞游擊戰之可能性、當極爲減少、日本船舶之喪失、主要爲輸送船從事作戰中者極多、從事通商任務中船舶喪失、極爲少數、一思至此、大東亞海域中、知已敷設對潛水艦之鐵壁防禦陣、對日本海軍部隊之精銳、今後敵潛水艦所謂通商破壞戰上活躍之餘地、可謂極狹、又由日本海軍部隊擊沉之敵船船數目、自開戰以來、已三百九十一隻、約爲二百二十萬噸、與盟邦德意海軍相比較雖少、此係因日本海軍作戰海域、較德意海軍爲廣大、並日本海軍之作戰目的、置主力於擊滅英美海上兵力、以通商破壞戰爲第二義之兩大理由、自開戰以來、日本潛水艦之戰果極大、以特殊潛航艇急襲珠灣、悉尼、馬達加斯加爲始、以瑞新頓型空母瓦斯浦爲始、幾多敵人大型艦艇、爲日本潛水艦擊沉海底、此時應特殊想起云、

【東京七日中華社電】開戰以來、苦於敗戰之美國、乃將其唯一希望繫之於潛水艦游擊戰、在各方面海域中繼續蠢動、但日海上內線部隊擔當本土防衛晝夜不懈、卒於日本近海、太平洋、印度洋、南方海域等茫洋廣濶海域中將之捕捉、於七月下旬至十月下旬三個月內、已擊沉敵潛水艦共二十一隻、（內合第一次索羅門海戰以降發表之六隻）終粉碎敵海上游擊戰意圖、與開戰以來迄七月十日所擊沉之敵潛水艦五十隻、擊破之三十八隻合計、則已入於日方制海權之下之東半球全海域中敵游擊戰兵力、早遭莫大打擊、同時日方海軍部隊更使一部兵力進出於大西洋、且更於太平洋、印度洋各海域、縱橫活躍、不斷努力於敵通商之破壞、九月中旬、以精銳深入敵領域、於北美西岸洋面擊沉敵油槽船二隻、計一萬四千噸、又印度洋西蘭島方面、亦有敵貨船十隻計七萬四千噸被擊沉、同樣自七月下旬至十月下旬、合計有敵船三十四隻、二十五萬二千四百噸被擊沉、且更與印度洋方面活躍之德潛艦呼應、與通商路以重大威脅、而其時日方喪失潛水艦二隻、及因潛入監視網之敵潛水艦及其他、更喪失船船二十九隻、計十二萬二千五百噸、於赫赫戰果之背後作尊貴之犧牲、按戰爭本爲大消耗戰、而船舶、彈藥、衣糧等則其戰爭遂行上之消耗品、於賭一國生死存亡之嚴肅戰爭中、消耗戰中之獲勝方爲戰捷、亦大東亞戰爭之所以完遂者也、日本海軍鑑於船舶之重要性、盡千辛萬苦以期其萬全、且海上內線部隊更爲確保日方通商路計、傾全力粉碎敵遊擊戰、但敵潛水艦及航空機之蠢動、雖在日方嚴重制海權之下、以其隱密特性、今後乘隙當來蠢動、又敵之對日反攻意識、亦已漸次熾烈化、美本年度船舶建造噸數爲八百萬噸、飛機製造數一萬二千架此龐大目標已收相當實績、八月八日以來之第一次、第二次索羅門海戰、南太平洋海戰中、其必死之反攻即爲確實左證、但日方船舶海員均與第一線將兵相同、忍受所有困難、連續活躍於監視、輸送、保護造船、而日本國民亦深體上項事實、羣策羣力、努力於最終目的擊滅英美云、

重光駐華大使
訪問東條首相

【東京七日中華社電】滯在東京中之重光駐華大使、八日午後一時、於官邸訪問東條首相、報告現地之情勢云、

晉南共軍携械歸順

【太原七日中華社電】在山西省南部浮山及臨汾西方山岳地帶蠢動之共產軍浮山決死隊長常伯科、因不堪日軍之連續攻擊、乃於上月二十日率部下多數攜帶武器子彈多數歸順日警備隊云、

北非德英大戰車戰
英步兵隊蒙受重大損失

【里斯本六日中華社電】尼羅戰線之戰鬥、刻下似在伊爾阿拉棉及其西方夫加之中間地帶反復展開、英第八軍六日對樞軸陣地加以執拗攻擊、以樞軸軍之向第二陣地之後退爲契機、擬一擧決定大勢、樞軸軍之第二陣地、然遭入樞軸軍之猛擊、受莫大損失而後退、因熱之砂漠之激鬥、兩軍之空軍部隊之活動亦頗爲積極、德軍自五日以來、增加飛機對英軍之步兵戰車集團、加以急降落轟炸、同時強襲英軍之後方補給基地、在五日夜之戰鬥之德軍戰車部隊、使用曳光彈、猛攻英軍步兵部隊、予以相當損失云、

【斯德哥爾摩六日中華社電】英軍及豪洲英第八軍之「勝利」、經由開羅、倫敦、華盛頓、而誇大宣傳、此次對英軍反攻戰果非常誇大之甚、持警戒態度的達古里特、阿勒哈達、倫敦特電稱、樞軸軍之後退至第二陣地決非英軍勝利之意而述之如次、樞軸軍雖已後退至第二陣地、但該方面陣地雖英軍猛攻、依然毫無動搖、羅美爾軍此次後退、係有計劃的、此種作戰過去曾由羅美爾將軍實施、並已見莫大成功、尤其夫加方面之戰鬥、傳已漸次入於機動戰、但機動戰、羅美爾將軍最爲拿手云、

掃蕩粵漢線敵軍
剔抉覆滅敵遊擊行動

【廣州七日中華社電】自五月末、日軍開始粵漢線北上作戰以來、早將該方面之敵完全抑制、但最近敵又形開始蠢動、日南支軍精銳〇〇部隊、乃以五日夜半爲期、突然開始行動、逐次掃蕩粵漢線沿線地區而北上、六日未明、是日夕刻更決行夜襲南門山、天堂頂（均在銀盞坳南方）等山岳地帶之頭敵而將之擊破、完全覆滅敵之遊擊企圖、又此次作戰目的係剔抉粉碎敵之遊擊行動云、

魯西殘匪澈底殲滅
定陶鄒平剿共獲偉績

【濟南支社電】當茲五次治運推進期間、山東省所屬各縣依照治運目標、積極實踐、尤對於共匪之剿滅、由各該縣知事督導之下、以不眠不休之精神、奮勇邁進、連日來收獲偉大之戰果、而我地方治安已告確立、民衆得以安居矣、茲將剿匪近況誌後、

鄒平　鄒平縣當局爲謀五次治運之實踐、於十月二十八日、早三時派警團大隊會同駐縣日軍與鄒封齊東縣警備隊、取緊密聯絡、兜剿竄入第六區十鄉一帶之僞匪侯安、該匪倉惶竄逸、我軍跟蹤追擊、當予以殲滅之打擊、同時我宣傳人員、分赴各村散發傳單、張貼標語、並召集民衆講演闡述五次治運目標之意義、到場聽衆五百餘人、莫不欣然領受、均願竭盡全力、協助治運之完成、至十五時許始返回縣署、

定陶　定陶縣知事兼治運支部長辛允讓、日昨據報三區陳集發現僞專員匪部五百餘人、當派遣警備隊小隊附王賢傑率兵士多名、協同日軍前往討伐、到達後、即對匪部施以攻擊、激戰一小時、匪勢不支、向東北逃竄、當場斃匪四名、傷匪十餘名、時因天晚未便再行追擊、於大獲勝利之下、我軍始整隊凱旋返回縣署云、

豫日軍十月戰果
殲敵四百餘衆擄獲甚夥

【開封支社電】河南省〇〇部隊十月中之綜合戰果如次、交戰次數一二九、交戰敵兵力六・二四九、敵遺棄屍體四一〇、俘虜七二九、鹵獲品小槍四五五、彈藥一七・四五五、其他多數、

豫清化週邊敵區 強制使用關金票

【開封支社電】蔣系軍企圖擾亂日軍占領地域金融、由洛陽方面將多量之關金票（一圓、五圓、十圓、二十圓）由燎照海關使用之金券、於河南省西北部清化鎮週邊之山岳地帶之敵第二十七軍長劉進之手強制當地無知民衆使用、該軍所定之交換率之價值、關金票一元、新票三元、老票三十元、聯銀券二十元、洛陽關金票與老票後、該金票已無價值、已拒絕同率、然後強制使用之民衆、該票之入手、已陷及美國勢力自東亞撤退云、

確立共榮圈光榮理念
日大東亞省設置意義
林情報局長週末廣播

華北政務委員會情報局長林文龍氏（見圖）於昨（七日）下午七時三十分、假京中央廣播電台、向全國民衆作定例週末廣播講演、題爲「友邦設置大東亞省之意義」、茲錄其原文於左、

孫子爲中國二千四百餘年前的著名兵法大家、他所著的兵書、爲古今中外之軍事家奉爲圭臬、尤其他曾說「知己知彼百戰不殆」的一句名言、雖然是對處敵人的方法、但在交友方面確乎亦適用的、說到交友、當然也要有深切的理解、才能結成篤厚的友誼、如果雙方沒有相互的真理解、友誼也不能成立、現在日本是中國的友邦、並且是東亞興生的同志、我們對於敵人、固應有深切的理解、同時對我唯一的友邦和同志之日本、更須有進一步的理解、

但是我們既需要理解、究竟首先應從何方著手呢、自十一月一日起、日本將以前在北京的現地機構、如興亞院華北連絡部和大使館、新設「在北京大日本帝國大使館事務所」、任鹽澤少將爲全權公使、此新機關開設的原因、據大使館所發表者如次、「此次因設大東亞省、在華北亦新開設在北京大日本帝國大使館事務所、在特命全權公使指揮下、將現地日本行政諸機構統合整備、對軍施策應協力、特命全權公使爲少將鹽澤清宣」、於此種發表、可知友邦在華北革新機構、係爲其本國開設大東亞省之反映、因之我們首須明瞭大東亞省創立之意義、

僅以大東亞省而言、因其從來無此機關的創擧、似乎不免有誤解的、幸而事實不然、首任大東亞省大臣青木氏說明該省的目標如次、「此次之大東亞戰爭、是戰爭、亦即建設、建設大東亞與完成戰爭、有一體不可分之關係、要實現此種理想、則完成當面之對戰爭必勝必要體制、乃絕對重要條件、本省即由於此等必要而設置者」云、

大東亞省的設立、負有向確立東亞共榮圈邁進、克成爲大東亞軸心之時局的使命、我們尤應注意友邦內部行政機構、於大東亞省創立之同時、斷行全面大改革、其改革的要點、第一、以行政之簡素強力化爲主眼、第二、因大東亞省之出現、劃期的以內外行政一元化爲主眼、因此、友邦之廣範圍的人事大異動、爲前此所未有的、也於此斷行了、同時并簡拔新進優秀人材、各種機關亦爲大規模的統合整頓、如是大東亞戰爭勃發以來、友邦企圖之戰時行政新編成、至此已告完竣、我們對此事實、須深深認識、友邦爲了完成大東亞戰爭、與建立大東亞共榮圈確具有不動之大決心、且爲實現此項決心、已完成了一切具體的準備、

大東亞戰爭以來、我們已遇到不少可驚可異之事例、前者、如友邦陸海軍偉大的戰果、與確立大東亞共榮圈光榮的理念、現在則友邦內部行政、又實行前未曾有的革新、以及大東亞省的設立、皆其例證、東條首相對此、說明如下、「在主任國務大臣統率之下、爲施行大東亞全域內全般政務、而設置負責掌管之一元的行政官廳、並將從來在外各種機關、統合爲一、使其發揮新構想機能之全能力」、我們試以此項說明、與青木大臣之言、互相參照、則大東亞省所負之使命、如何重大、便可瞭如指掌了、一八〇〇年、德國偉大歷史學者蘭稽氏、在其所著「列國論」中、曾謂、「戰鬥爲萬物之父」、在極大危險交鋒間、不幸反抗解放等種種勢力、互相衝突、互相摩擦、當此演變展開之際、自有一種新的毅力突然登場」、這一段名言、我每於證念友邦新設大東亞省的因素時、便能聯想到了、說到戰鬥、我大東亞百年以來、即爲大東亞本身的解放、而戰鬥到今、百年來種種新的展開、也都從此戰鬥而來、最近最雄壯的展開、即爲大東亞戰爭、而其目標、則爲共榮圈之理想、現在的大東亞省、即爲實現此理想之媒介、是故大東亞省、乃我東亞與英美桎梏者、總清算百年來執拗繼續之戰鬥、使其永久停止、而決然出現之展開、日本居於解放大東亞中心勢力與主動者地位、應有之一切整備、至此已告完成、

我們深信友邦設立大東亞省後、對我華北及東亞共榮圈內各地之態度、依然絲毫不變、鹽澤公使對此亦曾說明如次、「是由於帝國國內行政機構整備之必要、而發生之事務的措置、不是萬有變更對華北政策指導之方針、關於以正義與和平爲基調之我對華方策、是堅持從來確固不動之方針、絕對不更改」、若以此與東條首相之聲明「日本帝國依大東亞省之設置以期待將帝國與大東亞諸地域內各盟邦、友誼愈益堅固、與提攜愈益密切」、兩相印證、其真意更爲顯然、總之、我們須諒解友邦設置大東亞省之決心、且須格外覺悟、以此新機構爲媒介、與友邦作進一步的緊密協力、

一、我們要建設華北完成大東亞战争
一、我們要剿滅共匪肅正思想
一、我們要確保農產減低物價
一、我們要革新生活安定民生
（第五次治安強化運動標語）

強精壯身

內沃素A　ネオスエーA

强效沃度維他命劑

本品含强度維他命甲丁及沃度元素與之能旺盛全身各機能强化各組織增進精力營動尤効於結核諸症及梅毒性疾患効驗强大無比也

結核・虛弱體質・精缺氣乏・梅毒・腺病質

一〇〇粒・二〇〇粒 各地有名藥房出賣

發行・東京 アルス藥品部

鳴謝 通裕洋行保險部 啓事

十月十八日法租界八號路一〇七號內突然失慎本號存貨遭受水災幸經日界通裕洋行保險部及法界朝日海上火災保險株式會社平和堂保險部保有火險並經該行解新南及張鳳岐先生朝日支店長江口武高先生及平和堂保險部陳國民先生等調查一切於旬日間如數賠償足徵該等信用昭著賠款迅速領款之餘特此登報鳴謝並爲各界介紹焉 正和公謹啓

九昌公司對於萬壽堂王德和產緊要聲明之聲明

查萬壽堂齊揚氏等擬售與萬壽堂王之本市河北辰緯路北嶺德里門牌一號至十號磚瓦房十所共計九十間連同地基業因債務涉訟經敝公司聲請法院假扣押並爲限制處分登記各在案現仍在訴訟中何得擅自處分即令成交依法當然無效特此慎重聲明

律師薛萬選代王壽康等重要聲明

現據王壽康壽鸞壽桐壽彭昆仲聲稱王氏族中有公塋一段計地八畝坐落本市暨縣第八分局界內張莊東大門旁、係共有之產契紙向由王壽仁之亡父王貴立保管歷年無分單無論任何族人非經闔族公同認可親自到場簽字不能私行處分之權現聞族人中有擅自處分之權中外人士倘有受其欺騙者概不承認依法追究委託聲明等情爲此登報聲明即希各界注意爲幸 事務所在意租界西馬路四六號電話四〇四八七

律師劉榮誥代表天津義源號玻璃莊緊要聲明

右列商號主人委稱本號王安宅許振賢二人經管不當致多虧折現將賬簿查對清楚除已挪用貨款免究外其實在欠內欠外各賬目均由本號分別討要償還與出號之王許二人無干其不在本號賬簿或賬簿已經支付者仍由出號之王許二人自行辦理本號概不負責再王許二人在號時如有以本號應聲作保等事均歸無效其帶走居住證應即作廢除雙方同中立有字據外委代聲明等情前來特代聲明如右 本律師事務所西門內鴨子王胡同七號

律師朱道孔代滄縣元成德田敬亭緊要聲明

據上委託人稱敬亭與兄仲元合弟際雲及故長兄書堂已於民國七年分居析產立有分單自彼以往弟兄四人分道揚鑣各謀生活經濟狀況無論如何變化早已兩不相涉滄縣元成德即係分歸敬亭之產自立經營二十餘載相安無異親友咸知誠恐外間不瞭然我弟兄關係以致別生誤會又查元成德並無分號併請代登報聲明等語本律師就田君所述情形依法審查認爲確與事實相符特代聲明望各界注意

敝號已於國曆十一月一日（夏曆九月二十三日）開始營業深蒙各界諸君賜顧無任銘感並祈時臨光顧爲禱

天津法租界綠牌電車道 **泉祥隆記茶店謹啓** 電話三局三九七一 一七六六

律師王庭芳代許世鈞對律師胡寶麟代許沙蕙如緊要聲明之聲明

茲據許李輔山老太太稱余子世鈞與其嗣子世鈞共有之產出售正在調查間忽又聞對其母子共有特政區二十四號路之住宅等竟捏稱均屬其本人所有他人不得干涉等語余糾正無效顯有危及世鈞財產之情形查壬午年四月十五日分單所載該產既係母子共有方惠民王墨莊二位先生及族長許毓生等當同分產人各位所立保證書內載該母子對家庭一切權益應平等分享此後無論動任何產款必須經該母子雙方蓋章方爲有效可證何得謂爲其本人之產因世鈞受此不法侵害時雖尚未成年依法本認爲已有能力無須另置監護人（二十一年院字第七三九號）但余既係親屬會議之最重要員自應輔助辦理茲經世鈞本人同意代委登報聲明所述之產係共有之物以保世鈞享有之權益等語合亟代爲登報聲明此啓 事務所特別行政區二十九號路三八七號電話三〇八七六號

律師劉冠羣代富耆堂高傑仁置產聲明

茲據上開委託人聲稱憑中說合價買李志賢所有河東錦衣衛橋大街黃家胡同二十一號（新門牌廿九號）平房七間連同地基業已成立草契如有對於該房地主張權利者務於七日內用書面聲明逾期即成立大契無論發生任何糾紛買主概不負責委代聲明等語特代聲明如右 事務所特二區西方菴後么家胡同七號電話四局五十六號

同興商行仁記開張聲明

本市南門外同興商行現經出兌改爲同興商行仁記遷移北馬路興順里仍批發顏料染料及化學料等物以前同興商行欠內欠外一切債務應由舊股東負責辦理不與本號相干特此聲明

家庭牧場冬季廉賣一月

凡在本月內訂購鮮牛奶者每磅仍售價六角黃油每磅七元二角本場出品均經各主管官署化驗合格貨高而價不出頭歡迎試用比較即知眞相電話三一三三二

宗正法律會計事務所律師李洪嶽受任祥發成韓奉珪法律顧問通告

本律師現經祥發成油舖韓奉珪聘爲常年法律顧問倘有無端侵害該商號者當依法定程序排除之特此通告

律師孫仲陽受任楊秀岑常年法律顧問並代緊要聲明

茲經楊秀岑聘任爲常年法律顧問並據委稱敝人買受恒德堂高克久本市北門西朱家胡同二號灰磚房一所計南北樓房各兩間業已交價成契此產已歸敝人所有此後如有人再指上開財產抵押借款或作非法買賣等行爲當然無效委請代爲登報聲明等語前來特代聲明如上 事務所南開楊家花園適安里一號

律師金振西代尚德堂久記置產聲明

前開委託人經中人買妥楊君海山名下坐落本市河北關上陳家台榮安里六號及十二號房產兩所計房共十間半業經交價一部成立草約如有對於上開房產主張任何權利者務於登報日起五日內以書面通知本律師外逾期即行成立大契過戶投稅不得再生異議恐未週知特代聲明如右 事務所：天津河北電燈房東餘慶里三十九號電話六局三四九號 北京鼓樓東大街五十二號

萬國公墓 經理盧筱峯謹告存靈尊主

啓者敝處收支款項向由本處出具正式收據加蓋經理圖章委有專人辦理近聞有不法之徒假借名義在外收斂節禮等事爲名本園向無此事誠恐租戶遭受欺騙殊有未安特此謹告此後如有假借名義情事請扭交警察或電知本園以憑究辦至爲感盼 萬國公墓管理處法界六號路電話三局五四〇五 天津頤園 電話二局一七一三

宗正法律會計事務所律師李洪嶽代表周耀波聲明置產

周君耀波置買李君蔭樵梁家嘴放生院西慶源里磚瓦平房一所已立草契如第三人對於該產有權利關係者請於五日內向賣主交涉過期即成立正式買契約買主對於第三人之權益概不負責茲受周君委託特代聲明

鳴謝 日本海上火災保險株式會社天津宏大貿易公司保險部 賠款迅速

十月十八日夜法租界八號路一〇七號左隣失慎本號存貨不幸波及大部受損當由日本海上火災保險株式會社天津代理店法租界二十六號路長泰大樓內宏大貿易公司韓文彬先生提到辦理調查手續等事後即如數賠足可徵該會社信譽卓著領款之餘特登報鳴謝俾欲投保者知所問津焉 天津聯記號謹啓

利明西藥行緊要聲明

茲有敝行職員朱磊（又名朱先照）在敝行任職已於十一月現因該人另有他就已辭職其一切行動敝行概不負責特此聲明 利明西藥行徐子鑑啓 址壽德大樓四樓六十三號

北京老穆記化粧香料廠（即穆記）經理穆子洲爲仿造一枝花頭油向天津義生興利行道歉

現因敝廠製造之一枝花頭油經營業商標註冊證第二〇二一號第二〇二四四號使用權當以進行訴諸法律現經敝人懇託至友張君紹曾徐君金武從中調解承蒙義生興利行經理慨然應允不追除立悔過書外並在庸報及濟南山東新民報登啓事道歉特此聲明 北京老穆記（即穆記）經理穆子洲啓

聲明

敝號局役郭興泰於本月二日出號帶去法字二八一號居住證特此聲明作廢 法界五號路二〇益昌貨棧啓

鐵工廠出兌

今有機器工具四尺六尺八尺鐵床六尺刨床十八寸刨床鑽床以及各種應用傢具全部出兌有欲承兌者請至三條石中間曹昌棧胡同四號院內接洽頜看可也 本廠主人啓

敬媛鑒

汝不守婦道携物潛逃實屬目無家長望見報三日內速爲回家或函知住址以便妥商善後否則惟有訴求法律解決也 桐白

置產聲明

茲據中慣買眉山堂蘇坐落河北大經路地緯路東口門牌由35至40相連樓平洋房七十三間小房一間在內已交定金如對於此產權利及任何糾紛者自登報日起限五日內登此報聲明過期即成立大契買主不負一切責任特此鄭重聲明 買主鴻業堂具

急徵住房

整所或一層大小均可租界或特政區租價不拘接洽處特三區四緯路二號（電話七局一八七號）軍管理頤中公司天津事務所

訂婚啓事

高宗慶 張忠靜 謹定於國曆壹月七日在津正式訂婚敬告親友

律師梅謙益代胡慶昌朱馮景莊離婚啓事

右兩造當事人因意見不合情願協議離婚嗣後男婚女嫁各聽自由自立字日起永斷葛籐除另立離婚字據外特代登報聲明

工廠出讓

製造玻璃粉及化裝品顧者請至河北元緯路亞中旅館三十四號接洽

事務所遷移聲明

運啓者敝事務所現已遷至法租界舊事務所照常辦公特此通告

民國三十一年十一月八日

電話交換台 代表電話 三・五〇一五 三・五〇一六、三・五〇一七、三・五〇一八
華人專用 三・一〇七一
休日及夜間用 三・二八二四
倉庫專用 三・三二〇七
支店長宅 二・四九五三
西宮島街社宅 三・二三二五
小松街社宅 二・二三二六

現址天津法界八號路七十號 株式會社增幸洋行天津支店

遺失聲明

有穀堂田原買高姓坐落怡和斗店西盛公胡同地三分二厘契證因事變遺失除請財政局補契外特此聲明失效作廢

論說

確保農產減低物價

華北民衆數年來最感痛苦者，厥爲共匪之擾害，當因共匪之滋擾，使我農村都市俱告不安，凡有共匪蹤跡之處，一切農作常不能及時播種與收割，縱有農產亦恆爲共匪所掠奪甚至焚燬，農產既不得確保，華北食糧自難自足，因之，一般奸商乃得乘機蠢動，藉造流言，以圖先囤積居奇，繼則抬高市價，吾華民衆受此兩重壓迫，其情苦矣，當局洞燭於此，深知欲謀安定民生以及建設華北，必須首先確保農產並減低物價，此第五次治運中第三項標語之所以提出也，

尤有重要意義者，我國以農立國，凡五千年之歷史，數億國民之生命，率皆仰給於農，工商固屬後進，然農爲我國根本，亦即爲我國之唯一生命線，是農不能保，國必不興，尤其華北地居黃河流域，爲我國文化發祥地，更爲東亞唯一大平原，亦即東亞之唯一大農場也，足見華北農產之重要，並不僅以華北之自足爲止境，對整個東亞言之，亦負有廣大使命，今當大東亞戰爭向成功途程邁進時，華北之地位，適當中日滿三國經濟之中樞地，成爲連絡上之樞紐，亦即大東亞戰爭中我方之兵站基地也，其地位之重要由此可知，故吾人爲謀大東亞戰爭之完成，必須澈底完成華北所負之使命，而此等使命之最要者，即爲華北農產之確保及增產，此點苟能圓滿達成，則不僅華北民衆永無飢寒，而大東亞戰爭華北兵站基地之重任亦告完成矣。

目前華北雖已獲得樂土之榮譽，然以華北地域之廣大，一部逃竄之匪衆，尚得盤踞山岳險要，以及青紗帳起之時機，利用種種隱蔽，時作不逞之蠢動，此種蠢動，不僅華北一部民衆遭受荼毒，即對我輩建設東亞之偉大作業，亦頗有阻害之影響，爲根絕此種障害計，自第三次治運起，即開始封鎖匪區經濟，共匪等已被我方置於死境，此種斷然措置，邊帶受困之民衆自在難免，然鑒於意義之重大，一部民衆之一時的痛苦，決當安心忍耐，以期協力完成根絕共匪之偉大使命也，況華北爲防共最前線，共匪一日不能根絕，華北一日不得安定也。共匪之荼毒華北人民久矣，其唯一目的乃擾亂社會秩序，劫掠吾人之物資，故爲我方自身利害計，而從事努力確保農產，不使一粒米粟流入匪區，如是則匪區民衆不得不望風來歸，而彼共匪不久即可全數趨於滅亡矣。

華北政委會當局最近頒布物價緊急對策，其目的在求華北物資供求裕如，不使當地通貨惡性膨脹，進而得物價之減低，人民不感戰爭之威脅，衣食無憂，物資足用，而造成華北眞樂土，不意自此令頒布後，一般奸商輕信謠言，或認識不足，遂昧其天良，隱其公心，囤積居奇，或抬高市價，甘冒法令，其目的不過爲蠅頭小利，其貽禍於全華北民衆則至大且重，影響於大東亞戰爭，以至於治運動更屬貽害無窮，既違反物價緊急對策，更危害華北社會，罪大惡極，誠千古之罪人也。

茲者五次治運之第三目標，即明，確保農產與減低物價，夫物價之減低，爲公固不論矣，而切身之利害，恐吾人無人不計也，彼奸商輩，竟爲小利而忘其自身，誠昏聵而不知生死也。

「確保農產減低物價」一目標，在本次治運中，雖不如「建設華北完成大東亞戰爭」第一目標意義之廣大，然就其實質言之，實爲華北民衆之切身問題，且亦爲達成第一目標之必要手段，故農產不能確保，物價不能減低，則華北無以建設，大東亞戰爭亦不能暢遂，同時共匪亦難根除，思想不能肅清，更勿論革新生活與安定民生矣，際於本目標如此重要使命，則我華北億衆同胞，必須本乎良心奮發精神，各盡全力以促其成，庶幾華北建設與夫大東亞戰爭之完成可得矣。

日仁慈厚惠敵俘虜 醒悟迷夢服從作業
東京俘虜收容所視察記

【東京七日中華社電】大東亞戰爭勃發以來，日軍迅克名城，香港、馬來、新加坡等敵方重鎮相繼陷落，欲據世界爲己有之英美，已逐次被驅出東亞，戰爭時，被日軍俘獲二十萬英美荷軍，因日軍之寬厚仁慈，生命絕無可虞，現彼等或被留於日軍占領地，或被送往日本內地，已醒悟其傲慢暴戾之惡夢，而祈念和平之早日到來，此等碧眼黃髮兒之工作或在軍中供雜役，或參加生產，心緒安定，喜於作業，記者爲明瞭此等俘虜之作業狀態起見，特於六日午前赴東京俘虜收容所、及川崎鶴見各工廠視察外人之勞動狀況，親見俘虜等之明朗氣象，頗有令人一驚者，今茲誌各俘虜收容所之情況如左，

東京俘虜收容所

大門上旁所懸之「東京俘虜收容所」木牌，墨跡鮮明，字跡清秀，衛兵所見有衛兵持槍直立，神態莊穆，此處爲外人勞動戰士之宿舍，當記者走入院內後，即有十四五名俘虜推選伊首對吾等表示歡迎之熱情，其時恰有俘虜情報局長官上村幹男陸軍中將來所，據上村中將稱曰，「吾等對俘虜之待遇雖不太優越，但亦絕不虐待，係適合國際條約之待遇，充分留意彼等健康，而使之爲生產擴充陣營之勞動戰士，從事於有效勞働者，實爲必要」，又關於俘虜之狀況，鈴木所長謂「一言以蔽之，病人以外，一律不許坐食，派赴東京神奈川地方在工場事業場或從事港灣土木之搬卸，勞作等，以補現下勞力之不足，開始勞働以來，從事勞働之俘虜累計人員現在約達一萬人，最初以言語不通及疲勞故，誤事不少，今則自午前七時起至午後四時服務，午前午後各有十五分鐘休息，午飯有三十分鐘休息，一切勞働、生活均由日方監視及補助監視員監視，而在工場或事業場作業，則受作業指導員指導，規律異常整齊有若軍隊，雖因雨、雪、祭日放假之日當作休憩之一部勞働者等，反與以良好影響」並謂「此輩俘虜均溫和與篤」當回顧俘虜時，彼等均直立不動舉手行禮焉，相繼赴日本通運之碼頭站，其時恰有俘虜約〇〇名正在搬運白米包及麥包中，今則以勞働服代替茶色軍裝，敢掉工作，共分兩中隊有若軍隊然，担當指導者謂「彼等殊服從，腳腿殊弱，但腕部甚强」，對彼等大爲誇獎，俘虜等頗明朗，服務役後，即吹口笛，詢彼等係欲與小孩見面否，則謂欲見愛妻較小孩爲尤甚，甚望早日停止戰爭，恢復和平，

川崎某工場

震耳之動力轟音，金屬接觸之不協調音，閃光飛散之火花，今年始離鄉之少年工、正作產業戰士之奮鬥，在此環境中，擔牙城香港，在日軍前舉頭之俘虜等，正在廠六工場工作，彼等着深灰工作服，帶同色無沿帽，正在操作之姿態，是否已成產業日本之戰士狀態，身高之彼等，一見有如困難，然已習慣之彼等，則只默然繼續工作，雖作短時日之練習，言語一句不通，由手勢熱心指導員之指導，彼等能率相當良好，然爲時瓦得陸軍大尉如下之回答，可示出敗戰國之悲哀，「戰時下日本之生產陣，未想到能如此完璧，信能勝日本之事，係何等愚笨之事，今余已判然，繼續戰敗之戰爭，絕對無此必要，和平心空虛之時，襲擊余等者，乃爲燒熱之鄉愁」、大製作所中，製鐵板衝曲，振動入粉至千餘鐵錘者，此亦爲香港攻略戰中，成爲俘虜自二十一歲至三十三歲之十五名，休息上午及下午各十五分，畫食時爲三十分，勤務時間爲八小時，此鐵板之裝置，一日平均爲〇〇張，成績爲日本人普通工之百分之八十至百分之九十，一定時間到來，雖事情堆積，亦可迅速進行，日本產業戰士中所見之不撓精神，彼等一向無有，打下之鐵鍾，如指揮棒之活動，極爲美妙，總之在此工作之俘虜等，由有規則之訓練，現在成爲優秀之產業戰士，担當大東亞生產擴充陣之一翼，彼等之目光，均充滿向邱吉爾要求速停止無益戰爭之抗議云，

英美惡行難數
摧殘日僑生活事實甚多

【東京六日中華社電】日本政府對面帶人道博愛假面具而行虐待殘留日僑之美國、加拿大兩敵國，已列舉事實提出痛烈非難，用以促其反省，而敵方之非人道辯法，本爲無可辯解者，且公正之世界輿論，定當強調戰時國家道德，與日本態度共鳴也，從來日本對美之虐待日僑事項，曾早經再三抗議，但現在美國十二萬名之日僑，除殘留之四千名外，其他十一萬名均被強制移往內地中，又加拿大約二萬二千名，除被抑留二百名外，其他二萬名，亦被命移往內地，關於美國之虐待日僑事，報章上時常揭載，且與村情報局次長，第三部長等，亦屢屢指摘事實，對之加以痛烈非難，促其反省而要求其改善日僑待遇，茲舉其顯著之例，當戰爭勃發之當時，美當局對西部諸州，一向從事農業漁業商業等之日僑移民大部，祇以其爲日本人之理由，一齊拘束起來，強制收容於二十幾處之臨時收容所內，及至三月美國西部軍司令官命令設定軍事地域，於是對西部居住之十二萬日僑，強制命令移住內地，所謂內地乃係未開之荒蕪地區，於此我同胞多年心血創造之生活本據，一旦之間，全被奪去，並在日本人收容所之周圍，憲兵嚴布監視網，態度假似對待犯人，同時美國上下兩院議員，對於上項日本同胞之移住去所，倡導無謂之排斥運動，用作壓制工具，美國之此種殘暴行爲，假若比之我方對於上海殘留之英美僑之現狀，並不予任何拘束，許其自由生活等，彼此間之道義精神，實有天壤之別，日前由於歸國之日僑口中得悉，如桑培德羅市之拘留居住日僑之醫師、及對歸國日僑，美國官憲施行之苛酷身體檢查、與物品押收均係公然蹂躪國際法規定之行爲，此外加拿大之狂妄態度尤甚，在加日僑多半住於西部、從事農商等平和事業、而加拿大當局於參戰同時、便採對日僑徵用道路工人、使之實現、其後復又效仿美國強制命令移住內地、生活全被奪去、因之其中大多數困待救、或家族離散、不勝其悲、世人無不憤慨、尤其加拿大之强制移住、比之美國既無組織計劃、更對宿舍移住去所之生活等、亦無準備、對此日本當局特別指摘要求速加改善云、

在加日僑苦訴生活
懷念慘狀不勝悲憤

【大阪六日中華社電】開戰以來，飽嘗加拿大當局之虐待，本年七月始乘交換船來，日本滯留二十五年之舊山丸歸國之住加二十五年之門屋商會大阪支店勝川新平氏（三八）憶及當時之懷慘，及懷念現在敵國受苦之同胞，談述如次，十二月八日接到開戰消息後在非常緊張感激中，勉强一個月歲月，及至本年一月、加拿大總督命令日本人自海岸線撤退百哩以內，旋至三月十九日又將日僑男子拉去從入離巴庫伯五百哩之羅基山中勞働所，同時將婦女移向素稱幽邃地帶之鑛山地帶及恩塔聯市，我在當時因是獨身，尚無若何苦痛，然每念及有妻有子者之心情，極其難過，但是日僑嚴然保持日本精神，並無一人依戀於拾，我被送入羅基山中之勞働所後，同室約有百人，全所共有五六千人，所內室中就地只有一張，可供寢具，在此零下三十五度之雪山中，實是酷寒難挨，出而勞作時，則以無蓋之貨車運送，此即素在口頭高唱人道主義之英國所爲，工作方面或修道路或架橋樑，一日工作八小時，一日工銀四十八圓美金，此中扣去二十圓飯費及向妻子之匯款二十圓，所餘寥寥，尚且不足紙烟雜費之用，更因醫藥之不足，及飯食之不足，多有患盲腸炎，壞血症者，每憶及當時之虐待生活，則頓然怒火中燒，五內如焚也，

英代表訪羅斯福
傳對第二戰線開始協議

【里斯本六日中華社電】英國政府之代表生產部長里特爾頓，偕同軍事經濟兩分野之專門委員赴華盛頓之結果，據傳，關於聯合軍結成第二戰線，似開始具體協議云云，惟據華盛頓來電稱，里特爾敦六日赴白宮訪問羅斯福大總統，遂行會談約一時頗久云云，以上會見後，羅斯福大總統在與記者團定例會見席上言明稱，與里特爾頓關於一九四三年度內之美英兩國之戰時生產問題，遂行交換意見，並述稱里特爾頓預定逗留二三星期云云，

德通商破壞大戰果
潛艦沉敵船五萬五百餘噸

【柏林六日中華社電】德軍司令部以連續之特別發表、發表通商破壞之戰果，但五日特別發表後所判明之戰果如左、德潛水艦五日於紐芬蘭附近海面、擊沉敵貨船一只、又於西非之幾尼亞水域、更雷擊即將於夫利他溫入港之油槽船一只、使其發生火災、又該潛水艦更擊沉滿載原料物資之六千五百六十八噸之英貨船一只、又擊破五千噸級貨物船一只、又於加勒比海水域作戰中之德潛水艦、擊沉五萬四千噸級之貨物船一只、及九千噸級、七千噸級、六千噸級之輸送船三只外、又對其他一只、予以魚雷之命中彈、因之由德潛水艦而收獲之新戰果、合計爲五萬五百六十八噸又空軍於斯比玆貝爾根東南方擊破六千噸級之貨物船一只、更炸燬滿載軍需品貨物船一只云

蘇聯革命廿五週年
史丹林痛詆英狡展
第二戰線失敗蘇遭不利

【奎比修夫六日中華社電】史丹林（見圖）六日夜當革命二十五週年祭之前夕，於莫斯科赤色廣場，講演關於蘇聯之國際情勢，大發議論其主要點如次、一今蘇聯之產業移往東方，如今重新改組，一、因歐洲第二戰線不可結成，於一九四二年之作戰，赤軍難免不利，又史丹林首相照例的對德意加以非難，但對日本却始終持慎重態度，一切均未言及同時更述稱英美兩國與蘇聯之同盟關係，必須更進一步強化，儆諸三國間現在之微妙關係，意味堪稱深長也云，

史丹林演說詞

【奎比修夫六日中華社電】史丹林議長，於六日革命二十五週年紀念日之前一夜，發表一場演說，其中再度言及第二戰線結成問題，謂蘇聯今日之窘狀，純因英方不結成第二戰線所致，言詞已露出英政府毫無誠意，此對英國不啻冷水澆頭，按該演說適發表於英國誇大盛傳北非勝利之際，故其反響頗爲一般所注視，至史丹林議長演說要旨如左，

蘇聯政府至今曾屢次向聯合國方面要求結成第二戰線，若在歐洲果然結成第二戰線則德軍六十師團與同盟軍二十師團，將膠着於該戰線，惹起納其斯崩潰之端緒，現今在埃及之英軍作戰、非已牽制德軍四師團與意軍十一師團乎、唯其因第二戰線不能結成、故赤軍不能不以獨力抵擋一百七十二師團之軍也、赤軍在去年冬季作戰中、曾擊退德軍之攻擊、並確保作戰上主動地位、唯追至本年第二期後、德軍更利用第二戰線未能結成之良機、轉取攻勢、擬突破西南部之赤軍陣地、再行南進、以包圍赤軍、遮斷莫斯科之連絡、於是集結一切準備力量於東部戰線、對赤軍已收獲極重大之作戰成功、此蓋第二戰線並未結成、致德軍能以不冒何等危險而遂行以上作戰也、若果如第一次世界大戰當時、在歐洲存有第二戰線、且德軍六十師團與同盟軍二十師團於第二戰線時、德軍殆將陷於不可收拾之狀態、赤軍將可維持普斯可夫、明士克、吉多米爾與敖得薩之線、現今德軍連同羅馬尼亞軍二十二師、芬蘭軍十四師、意大利軍十師、匈牙利軍十三師、斯洛伐克軍與西班牙軍各一師、合計以二百四十師兵力、攻擊赤軍、拿破崙一世之進擊莫斯科當時、與德軍現在之軍力相比較、有極大不同、拿破崙一世當時、僅以三萬乃至四萬之兵力攻陷波羅吉諾、直向莫斯科進擊、現在之赤軍擁有三百萬兵力、且一切現代裝備均極完備、但現在之戰爭與拿破崙時代之戰爭、直不可同日而語、第一次世界大戰時、在歐洲存有第二戰線、但現今赤軍却抵抗較當時多兩倍之大軍、如回顧此事實、赤軍當前困難如何重大、如何深刻以及如何奮戰、據此自可想像而知也、第二戰線果否不結成時、盟邦各國本身以及一切階級自由之國、將必遭遇一大破局、此點盟邦各國必須銘記也、英美蘇三國同盟之綱領、在於對希特勒式之金字塔、結成共同鬥爭、以實現最後勝利、蘇聯之第一目標、爲希特勒政體與指導該政體之希特勒軍隊掃滅、第二目標則蘇聯決不企圖破壞德國、第三目標則在打倒彼等所謂歐洲新秩序云、

蘇聯革命紀念 時值非常未舖張

【庫比希夫七日中華社電】七日爲蘇聯革命廿五週年紀念日、時值非常未作鋪張、僅舉行演講會及工廠集合、早在緊張之空氣中、祝賀佳節、是日蘇聯各報第一版以大字標題刊載史丹林紀念演辭全文、並鼓勵紅軍稱、紅軍報特撰社評論史城爭奪戰之英勇作戰、已步入勝利之途、故高加索之紅軍、亦應以史城守軍爲模範死守陣地云、又史城紅軍是日特上書史丹林詳述防衛該城情形並稱將決心死守此歷史都市以至最後一人而後已云、

馬島法軍降伏
英已停止戰鬥行爲

【里斯本六日中華社電】據維希來電、法政府於六日夜發表、佩丹主席對馬島總督安內已發出命令、令其對英軍所定之停戰協定、僅限於軍事範圍、不得觸及政治部份、同時並對全法國民發表馬島法軍、已因不得已而全部降伏云、

【維希六日中華社電】法政府關於馬達加斯加島之戰鬥停止、六日夜發表如次、歷兩月之法軍頑强抵抗後、終告同效、馬達加斯加島、現已停止戰鬥、安內總督對該島防備之困難早已報告、五日午後三時十分該島停止廣播、法軍據安皮拉華洛之小村落、前後抗戰八日、英軍數達二千、而守備隊司令不過二十七名之歐洲兵、努力應戰、自十一月三日夜至四日、遂不得不掲起白旗歸降、

【里斯本六日中華社電】據路透社倫敦電、英政府昨發表稱、應維希政府之要請、守備隊司令獲得本國政府之同意、同時更鑒於繼續抵抗、亦毫無意味、遂自十一月五日與敵軍開始休戰交涉云、

【里斯本六日中華社電】據華盛頓來電、英政府發表稱、於馬達加斯加島方面之一切戰鬥行爲已停止云、

日增強產業行政力
商工省決定實施要綱

【東京七日中華社電】商工省爲應大東亞戰下之現階段以期圓滿完成戰爭事態、重要產業行政之總力集中重要物資之生產增强、努力石炭金屬之增產運動等各種之對策、此次更期其徹底化以圖重要鑛工業之生產能率向上、技術之高度化、及國防能力之强化、尤以不可缺之物資生產增强爲最、同時對國內不足物資活用南方資源、以一、關於重要鑛工業生產能率之增進、二、三、關於重要化學工業之生產增强、四、關於南方資源活用及促進試驗研究、將期自明年度實現、此四對策皆爲基於目前最緊急之問題決定者、殊以重要鑛工業生產擴充之規定、改組現在鑛工業總力發揮委員會、而以各產業統制會、日本能率協會及大日本產業報國會之三團體而設立生產能率基準委員會（暫稱）對單位生產量綜合設備勞働率之主要原料使用效率、勞働能率等諸要素制定合時機之綜合體制、以定能率基準、由此基準、統制會以統制會爲主體、作各工場事業場之能率審查及指導、其方針爲於明年度對製鐵事業、煤鑛業、及主要機械工業三種設置能率基準云云、

應大東亞戰長期化
日着力電業開發
近將樹立具體方策

【東京支社七日電】即應大東亞戰爭之長期化、南方諸地域之經濟開發及建設工作亦呈現顯著之成績、而進入本格的建設階段、因之樹立與產業開發具有不可分之關係之電力開發計劃基本方策已成爲各方面之要望、並且以「日本爲中心之電力政策統制及電力技術方式統一之急切實施」亦正由當局動員軍官民各機關以担當其研究具體的策定最近即將產生、聞其主要部份爲設置大東亞電力調查室及技術審議會、對民方則另設電力懇談會、對此關係機關現正進行檢討具體方策中、關於此方面之共榮圈電力開發之構想其大略如左、

一、大東亞之電源開發以水力發電爲主務須抑止火力發電、

二、關於電力發電之有機的分配須加以十分注意、即於日本國內基中核國家之特殊地位及國防上之需要、開發產業上必要之電力、在朝鮮台灣滿洲華北等地則將產業上必要之電力、綜合的重點的開發之、在華北中華南及南方諸地域、則以重要資源之開發及第一次加工品所需之電力事業使獨立行之、

三、爲求大東亞電力動員之圓滑强化計、共開發及運營之電力爲標準開發之、

四、以日本爲中心、謀大東亞電力設施之統制、以期强化勞動力、

五、對大東亞之鑛工業、交通農業謀電力之利用、

六、爲確立大東亞之國防經濟、在朝鮮、台灣、滿洲、華北、置重點於電氣化學工作等之電力消費產業、

七、徹底研究適應大東亞各地特異性之電力施設以使之規成云、

芳澤大使返東京
報告日越關係

【河內六日中華社電】日本芳澤特派大使、隨從設置大東亞省爲協商事務、由青木大東亞相電招返京、六日在大使府、發表談話如左、雖然設立大東亞省、而日本對安南政策、無何等變更、返京後、關於日越政治、經濟關係更應緊密之方途、向政府當局、充分述明自己之意見、並擬有所協議云云、

加拿大派公使
分駐渝蘇智利

【里斯本六日中華社電】據渥太華來電、加拿大政府、已於五日明令發表、加拿大駐渝、駐蘇、及智利公使、按加拿大遣使駐於渝蘇智利爲初次、

駐渝英軍事代表
團長勃爾斯更迭

【東京七日中華社電】據重慶情報稱駐重慶之英軍事代表團長勃爾斯被任命駐印度、其後任團長決由駐華英大使館首席武官布林斯他爾昇級繼任云、

印青少年崛起
參加反英運動

【里斯本六日中華社電】據孟買電稱、英國對印度國民運動之彈壓、已波及青少年、阿美達巴德之警官隊、對投石之少年開槍彈壓、並將參加示威運動、散發傳單的六名少女逮捕、禁錮三個月、斯拉特方面、八名會議派員因配布宣傳小冊而被長期禁錮、本格爾州一地區、因損害官有財產罪、而被課以三千元之集團罰金、並阿拉哈巴特發現數個秘密短波無線電機裝置、均被沒收云、

夏威夷燈火管制
仍嚴重實施中

【里斯本六日中華社電】據火奴魯魯來電、夏威夷防衛司令部於五日會見記者團時言稱、夏威夷之燈火管制、今後仍嚴重實施云、

加空軍抵英土
八成係搭乘員

【里斯本七日中華社電】據倫敦來電稱、美政府當局六日發表稱、加拿大之有力空軍部隊已無事抵達英本土云、詳細情形雖未判明、但加拿大所派之空軍係空軍部隊中已最有力者、又其兵員之八成係搭乘員此點已判明云、

日召重臣懇談
聽取南方現況
由各地顧問報告情形

【東京六日中華社電】日政府自大東亞戰爭勃發後、曾屢次招待各曾任首相之重臣舉行懇談會、報告戰況、並商談各重要事項、此次特乘南方各佔領地陸軍軍政顧問滯京之機會、復於六日十五時、招待各重臣、以便聽取南方各地現狀、出席者計有若槻禮次郎男爵等各重臣、及原樞密院議長等、政府方面、東條首相等各閣僚亦均出席、當由兒玉、永田、村田、砂田、櫻井各陸軍軍政顧問、及岡田海軍司政長官等分別報告東印度、馬來、緬甸、菲律賓等南方各地現狀、並同進晚餐、繼作懇談、直至下午七時三十分始散云

第五次治安強化運動解說

穩固冬防強化治安
完成防共重大任務
提高民衆自衛意識及力量

吾人談到防共問題、首須注意的、便是絕對不能忽略了華北的特殊性、因爲華北不但在國防關係上、就是在防共關係上、都是負有第一線之重大任務的、本來這次中日事變的最大意義、即在防共、曾記當初近衛公與汪主席的談話、說過、「和平之後、願中國爲自己打算、且爲東亞打算、去努力防共、日本之所期望於中國的、絕非藉此以控制中國之軍事、惟欲求中國充實防共之力量、分担防共之責任、使日本無後顧之憂而已」、吾人看了這段談話、便可以理想到防共和建設東亞新秩序是表裏一體的、所以在建設東亞新秩序之基地的華北、樹起防共的大纛、積極推行防共運動、也就正是基於這個基本的原理、

至於防共任務的施行、在表面上固有種種不同的辦法、如治安強化運動第一次之喚起人民注意、協力剿共、務使絕其根株、第二次之再度團體官民力量組織保甲、强化自衛、第三次之經濟封鎖、斷絕匪共物資來源、使之坐困待斃、第四次之解放東亞、剿共自衛、動員增產以及現正推行第五次之四幹主義（即、幹、我們要建設華北、完成大東亞戰爭、幹、我們要剿滅共匪、肅正思想、幹、我們要確保農產、減低物價、幹、我們要革新生活、安定民生）以上這五次治運、差不多都是以防共問題爲重要出發點、其他如夏防運動與多防運動、這也全是防共工作之又一種、夏防運動所收穫之鍊碩成果、已詳於「夏防運動總決算」一文中、今之所謂多防運動、即爲繼續前次夏防之成果、使民衆防共之意識更加提高、同時、復擬定詳密計劃、澈底掃除共匪地下及其他種種特殊組織、並爲預期匪共掠奪城市、偷渡關隘之先機、尤須組織民衆、强化保甲、普遍民衆固有團體、整備民衆自衛武器、使民衆自衛理念繼續增高與地方軍警協力聯防、守望相助、完成警備路、交通網、構築碉堡、濠壕、並應嚴密警戒連繫、蒐取情報、謹慎防諜、聯絡哨卡、强化巡邏、同時對於清查戶口、檢查奸宄、城門關口、物資流出之封鎖、更應格外注意、他如擧行各種有效之宣傳、俾喚起人民自覺、繁榮都市社會之建設、使流浪難民復歸、這都是應當努力做到、不容忽視之當前問題、換句話說、也就是所謂多防的積極性、與協力治運急欲達成的最後成果、吾華北既因治運及夏多防之努力、治安完全確立、民衆安居樂業、實現王道樂土、則更進一步、以求和平建國大業之早日成功之條、盡吾華北確乎具有防共第一線之特殊性、同時大東亞共榮圈之整個完成亦意中之事、絕非妄想之談、吾華北既爲復興中國、建設東亞之重要基地、而目下正在推行之治安强化運動與多防運動、又爲興亞工作的唯一出發點、吾人爲中國、爲東亞、爲個人身家之前途計、俱應積極協力、俾迅速達成所期、豈可視同他人瓦上之霜而失之交臂乎、

治聖 新坦新坦 霸爾散 梅藥
東京·天津 第一製藥株式會社 天津·上海

律師張國威再代信和永銀號聲明賡續營業

遺失聲明　遺失聲明　遺失聲明

律師王立綱代李春霖啓事

聲明作廢　招租　聲明　遺失聲明

遷移通告
啓者敝社事務所 現已遷移至左列新址照常辦公特此通告
天津特別行政區十號路一五六號
（舊美國營盤西南角）
又事務所電話號碼亦行變更如下
電話（代表）三、五三五一
民國三十一年十一月七日
華北石炭販賣股份有限公司
天津販賣事務所

拍賣 魁昌洋行
東馬路青年會 日文班及各種補習班招新生
神相 妙知心
前長春醫學院副院長 婦科專家 孫純一大夫 返津
國醫內科 咽喉專家 馬樂三大夫
買一枝 送四枝
國醫史更生

郁知非大夫 前協和醫院內科主治醫師 內科小兒科 花柳科各症 及戒烟
一鳴病院 淋病新藥到津 一針保証止濁
大中飯店 擇於夏歷十月初二日【正式開幕】 本店房舍式樣新穎 房間清潔 花園怡情 恭桶澡盆 煖氣衛生 茶役週到 呼應靈通 中西小吃 備有餐廳 各界旅客 皆表歡迎 地址：法租界三十二號路 本店經理吳玉璋謹啓
肛門病科
天津協濟診療院 結核病療養院
哲學家 張逸民
命士孟曉泉
新式簿記自己通
瘟病
田爾康大夫特殊貢獻 糖尿病 個人悟解 國藥療法 多例實驗 公開批見
東北大觀樓 張玉崑 劉玉寶 任玉桂

面母 FACE REVIVER
面母香膏 牌子最老 香雅質細 用者知道 嫩膚去斑 信用可靠 收斂毛孔 滋潤粗糙 舒張皺紋 返老還少 認明商標 謹防假冒 各大藥房 百貨商號 公司線店 均有經售
面母香粉不含鉛質
我們要確保農產減低物價

灌溉冀中大平原
石津運河即完成
滹沱河水利事業猛進中

【平山縣黃壁莊七日中華社電】灌溉冀中大平原、連結京漢津浦兩綫要衝石門天津、全長三百二十公里之石津運河、於現地○○部隊及石門特務機關之援助下、由建設總署石門工程處、圖爲綜合灌溉運河發電三事業之滹沱河地區水利建設事業工作、自今春四月二十一日開工以來、動員中日官民三萬餘、日夜努力建設、排除一切困難、今此空前之建設漸步入正軌、正以總工費爲目標、繼續猛進中、茲錄滹沱河地區水利事業之概要如次、總工費四千萬元、本年（五年計劃之最初年度）於滹沱河本流平山縣黃壁莊設兩水堰堤、並於黃壁莊石門間（約三十公里）建設導水路、可使輸送圓滑化之水利事業、亦爲惠民土木事業、今沿岸縣民、對該事業皆抱最大之希望、並積極協力、以期工事早日完成、平山縣黃壁莊附近之滹沱河本流、河寬五十米餘、事變前將政權、曾以極小規模計畫該地之取水灌溉、然終告失敗、今日本科學陣在新理想新規模下以補修殘存之堰堤等難工事爲中心、設置高二·五米、全長四百三十米之溢流型鋼骨堰堤、下降接該取水堰堤之黃壁莊石門間三十公里導水工事、亦正每日動員土工二萬餘、續行推進、於最近將來即可完成、發電所計畫十萬羅瓦特之水力發電、此與運河之灌溉、對石太沿綫地區之開發頗多貢獻、（圖爲石津運河建設工事）

東亞文學者代表 參觀東京帝大

【東京七日中華社電】參加大東亞文學者大會各地代表一行、今晨九時半赴東京帝國大學參觀、由該校石井庶務課長陪同引導、繼赴東京女子高等師範學校、及附屬女子中學、國民學校、幼稚園等處參觀、岸本東京市長特於正午假日本工業俱樂部設宴招待、出席日方代表櫻井忠溫等二十三人、中國代表周化人等十五名、滿洲代表麥克夫等四人、台灣方面九名、岸本市長即席致辭、語意極爲懇切、賓主盡歡至一時餘始散、

【東京七日中華社電】大東亞文學者大會代表中國代表人十餘名、由久米正雄、甲賀三郎兩氏引領、於七日午後三時、赴東京府下砧村之東寶撮影場、當有森岩長及男女名伶出迎、全體攝影後、見習古代風俗、其後更視察所內各項設施、於歡談後、與參觀正攝製中「雅片戰爭」之戶外舞蹈全外影、得以再致熱勃、於夕刻返回云、

華中經濟視察 津東亞旅行社主辦

東亞旅行社於天津站及北站共同主辦之下、目下募集華中經濟視察團、限華人二十五名、團費二五○○圓、（來往火車費、宿費、視察車費等）報名處爲天津站、北站及東亞旅行社、日程爲十一月十三日、自天津出發至浦口、南京、蘇州、嘉興、杭州、上海等地、共九日、二十二日歸返天津、報名截止爲十一月十一日、

津學生自動奮起
女中學生舉辦家庭訪問 男中學生施行街頭講演
參加治運陣頭工作

津第五次治運、時已屆匝月、在市當局領導下、展開熾烈治運工作、除分別在校內舉行講演會、座談會、學藝會、以及作品展覽會等、充分表示協力邁進之熱烈情緒外、茲爲表現學生層自動的參加陣頭工作、強化宣傳體勢、俾於思想肅正方面、更爲普遍而深入起見、特由各高初級女中學生、各就學校附近舉辦家庭訪問、以視察一般婦女生活情況、實施婦女對婦女之宣傳、同時各高級男中學生、組織治運街頭講演隊、分向學校附近民衆、施行講演、均於十一月八日開始實施、俾一般市民對於四大目標之意義、獲有深刻之認識、如斯青年學生之自動活躍、爲津市學生之特殊表現、於本屆治運生色不少、頗堪注目云、

津東亞旅行社 在特政區辦業務

天津東亞旅行社、爲謀特別行政區方面居住者之便利、在中街天津亞細亞飯店內、自十一月一日開始一般旅行業務、除排以往之不便、極博好評云、

訪日愛護村長 一行即將返京

愛護村村民、於十月十五日由華北交通公司派往日本之視察團村長以下十八名、一行自抵達日本、遍訪東京以及九州四國中部等地、所到各地頗受盛大之歡迎、目下就關於政治、經濟、文化、教育等、諸般之事情、以及戰時下後方國民之實相、加以具體之觀察、預定於觀察公畢後、一行於九日下午一時四十分搭乘列車返京、此次視察旅行結果、其對於日本之敬愛與信賴之念、更爲加深、歸於到達北京後、即立時舉行報告座談會、向全華北各地廣播、並介紹於村民時下日本之姿態云、

吳省長視察永年

【邯鄲特派員電】河北省吳省長、於六日蒞邯鄲視察後、於七日午前九時由邯鄲行營乘汽車赴永年縣視察、於十時蒞縣後至縣公署稍事休息、由永年縣知事報告冀南推進第五次治運工作及政務情形後、吳省長對該縣各機關職員訓話、十一時五十分訪問該縣駐在友軍、檢閱永年縣警備隊、舉行分列式、至三時由永年縣乘汽車出發視察軍器廠、大北莊等處、至午後五時三十分返邯鄲行營休息云、

【邯鄲特派員電】河北省長吳贊周氏、爲視察管下各道推進第五次治運工作並政務情況起見、於四日蒞順德道後、即分別訪問友軍部隊視察各機關、於五日晨九時赴順德乙種警察訓練所視察訓話、午餐後、於午後一時偕同省公署友添輔佐官等一行乘車赴冀南道視察、旋即赴城內河北銀行休息、二時五十分訪問特務機關、三時十分訪問友軍司令部、三時三十分在邢山大馬路檢閱道縣立警備隊及警察訓練所分列式、四時參加縣知事座談會、省長訓示、四時五十分在道署召集各機關長、聽取各縣知事報告治運推進情況、繼由各縣學生代表大會、吳省長於七時乘歡迎後、休息云、

擴大宣傳拒毒工作
拒毒委會組長會議決定事項

華北國民拒毒運動委員會、昨（七日）在該會會議廳舉行第三次組長會議、出席組長沈宗濂、劉清川、程子容等、當時會議決定事項如下、（一）各報發行拒毒半月刊、新民報每月八日二十三日、庸報每月十五日三十日出刊、新北京每月六日二十日出刊、實報每月一日、十五日出刊、庸報每月第二週及第四週之星期四出刊、（二）增訂與第五次治運有關之拒毒標語六項、一、革新生活須由禁烟拒毒作起、一、清毒、清鄉、清政、一、禁種烟苗、增產食糧、一、消滅赤氛肅正思想、一、決心拒毒、努力禁烟、修養身心、一、禁烟拒毒是治強運動的工作、（三）本會印製之禮讚及分配全市各土藥膏店懸掛、於各公共娛樂場所各全市重要通衢張貼、以收宣傳實效、（四）爲便利本會實施工作決定製發職員身分證明書、

白俄伊格爾大公 遺骸在京改葬

於二十四年前爲赤色革命所犧牲之伊格爾大公之遺骸、原置於北京市內阿爾巴金村、頃於革命紀念日（七日）十一時於僑居中滿白系俄人參列下、嚴肅舉行改葬式、

京音樂堂竣工 明日行隆重盛典
音樂大會五日間節目擬定

北京市音樂堂建設委員會與華北宣傳聯盟之積極籌備、已於日前竣工、並定於明日舉行盛大之竣工紀念音樂大會、其偉大之工程及莊嚴之節目、將喚發華北民衆愛護東亞之感情、昂揚一億民衆總動員之氣勢、其收效偉大當可預期、茲將音樂大會五日間實施大綱誌次、九日十一時起舉行盛大之竣工式、松崎委員長及華北政委會王委員長、北京特別市余市長等均將親臨參加、並舉行歌詞當選者授賞及當選歌發表、當日下午二時、由市警察局樂隊、華北交通吹奏樂團、中華口琴會、陸軍軍樂隊先後合奏、十日下午三時起由北京中日學童親善會表演音樂舞蹈、並由北京慶華合唱團、興亞合唱團、日本基督教青年會合唱團、北京鐵路局合唱團及北京合唱樂協會、華北廣播合唱團等先後表演盛大壯烈之合唱、二時起由北京舞樂協會表演、十二日下午二時起、由張君秋劇團演奏中國劇、十三日三時起有日華音樂隊獨奏及獨唱、更由陸軍樂團、華北運輸吹奏樂團、吹奏管絃樂、而演奏之各官廳會社、大中小學生婦人團體官廳家族、以及各階層民衆及新民會勤員之一般民衆均將依次參加、誠爲東亞明朗天地之巨觀云、

太原新姿態
更生五週年建設躍進

【太原七日中華社電】自民國二十六年十一月八日太原歸新政權傘下、以維持治安軍之協力討伐肅清、已使省內六十餘縣中之五十三縣復歸新政權傘下、迄今達五載、在確保農產爲目標、山西省之大東亞戰爭下今日之太原、面目盡已煥然一新矣、當初日軍突擊經路之城壁東北角、現已一掃敗殘綫蹟、又在留日僑之進出已達一萬人千、以太原大政實質運動本部爲中心、於官民一體之奏、醜人眼目、當該年十一月八日板垣兵團由晉北以風雲之勢攻至城下、並於十日舉行堂堂之進城式時一步之期、而建設於茲亦宣告開始矣、當時閻錫山堅持閉關自守之門羅主義、其在城外建立之三十餘工廠、亦但於五年後之現在、該地帶大半毀於砲火、而停止工作、重鎭、各工廠不分晝夜、操作不停、當初街上貼滿「播蕩終了」之揭示、各處不見人影之太原城、今已擁有中日居民十五萬而進爲華北第五大都市、省內諸行政、亦自蘇體仁氏就任省長以來、而見飛躍的發展、目下因日人陸續與善隣便利之進於日人隣組與善隣便利之面均收中日協力之成果、躍下對政治、經濟、文化各部連絡、配給物資之一元化、中日商店價格之統一、中日聯合警防團之結成等、以上早成太原最大之推進力、及光榮之發展、山西產業有限公司（資本金三千萬元）、於今春誕生、担當華北實業之開發、市太原之發展意爲加強、金融方面日方之朝鮮銀行、山西實業銀行等亦繼續其活潑經營、至於教育方面、則九月一日爲期、有山西醫學專科學校開學、其他日方之男女中等學校各校、國民學校二校、華方男女中等學校六、高等新民小學校十五校、亦從事大代國民之教育而發展云、

冀召地方財政會

冀省公署爲謀地方財政之圓滑實施、以應時局需要計、特定於本月七日、在保定召集全省各道縣主管財政人員、舉行三十二年度、地方財政概算會議、各道縣主管財政人員、均於本月初、首途赴保、津海道公署、已派第二科長徐鐵齡前往出席云、

治強戰線壯烈犧牲
魯東阿縣仁保顧問剿匪戰死

【濟南支社電】爲由華北地區剿滅共匪、以安定民生、並建設華北樂土、參戰華北挺身於此次治安強化運動第一線之頗多治強戰士之活動、在全省展開該運動、收獲赫赫成果、綠泰安道東阿縣顧問仁保秀雄首席參事、從事該縣西南方陶城舖附近一帶之肅正討伐、不分晝夜、在工作中、與共匪遭遇、激戰後受敵彈於治強戰綫、遂行壯烈犧牲、其當時詳情如下、從事該地區一帶之肅正討伐正在工作之仁保首席參事、十月八日指揮縣警及應援縣警數中隊、推進至鄭家三里莊（張秋鎮東南約二公里）更進至牧羊莊（鄭家三里莊南方約一公里半）北方面時接到情報稱、有前者在西山東壽黃河畔剿共作戰受日軍之徹底討伐之一一五師教導第三旅之殘存匪約五○○名、（楊勇匪第八團之一部）八日夜在白衣舖（鄭家三里莊南方約四公里）附近云云、於九日拂曉、爲殲滅該匪攻擊前進、抵敵前約二百米之地點後、佔優勢之敵施以反擊、俄然雙方開始猛烈戰鬥、仁保首席參事率先立於陣頭、指揮部下前進中、右腳節受敵機關槍彈、但奮不顧身、仍繼續奮鬥中、因熾烈敵彈之集中射擊、在胸部腹部受數彈貫通槍傷、唯以勇猛不屈之仁保首席參事精披力盡、遂行壯烈犧牲、又於此次戰鬥始終扶持仁保首席參事、而與敵奮戰的縣警備隊張大隊副、亦於胸部腹部中彈數處而化爲華北建設之精華、一方發現指揮者戰死的縣警備隊員、更激起勇氣、誓爲死者復仇、猛攻又猛攻、遂使頑強抵抗之敵匪潰走、仁保首席參事之告別式、於十一月七日午後四時在山東省特務機關會議室由山東省陸軍特務機關新民會山東省總會共同主辦下舉行終了、按該參事於民國二十九年三月就任東阿縣新民會次長、三十一年一月任該縣首席參事及縣署顧問以來即努力於縣政之邁進、東奔西走、幾無寧日、尤以討伐清鄉之際、每次均勇猛果敢親立陣頭指揮一切、挺身於治安之確立、歷建殊勳、此次光榮戰死、各方無不婉惜云、

定興建設猛進
公路網封鎖壕相繼完成

【定興縣特派員電】以建設華北完成大東亞戰爲目標之第五次治運工作、在政會一體推進工作極爲活躍、尤其民衆自動協力工作成績極爲驚人、在第五次治運開始以來、縣境內之各項建設、對於共匪之剿滅、均有重大效果收穫、茲探誌該縣官民協力建設實況、及討伐捷報如次、

建設方面、該縣官民由於縣支部長張知事（見圖）領導下、於五次治運之開始、除設有治運支部、各工作班深入村莊活躍外、於建設工作力謀推進、爲完成全縣公路網及對敵物資封鎖、於十月二十五日起增築有大任、北平、內章、斗門等公路八條、完成共長三百十二華里、同時於斗門公路東側完成大小砲樓五十九座、又新建大任東落堡橋、園台橋四座木橋、在鐵路兩側挖築長約百二十華里之封鎖壕、更新建有五監壕大堡壘一座、新架設電話有華家營至楊村綫、固城至桃村綫、楊村至容城綫等處共長五十華里、均於本月初相繼完成、其建設皆民衆協力所獲得也、

剿共方面、該縣治安於實施一二三四次治強運動以來、已收獲重大效果、於五次治運之開始、力謀澈底肅清偽地下工作、期獲得治安確保、在本屆治運期間、除組成有清鄉工作班、連日下鄉嚴行檢查搜索外、張縣知事督率警察、於夜間大舉搜剿偽地下工作等、及其偽鄉村組織、故在此治運中間、已將全境肅清、偽地下工作一網打盡、治安方面確保無虞、其獲得戰果如下、自十月八日至十月三十一日共計討伐十五次、與匪交戰三次、擊斃偽區長偽小隊長張瑞五、偽政治員李滿浦及匪共三十八名、生擒二名、檢舉二名、鹵獲八音手槍二支、大槍十支、子彈三百零八粒、其他物品甚多、該縣境內之匪蹤、於警察團協力肅清已無立足地云、

促農民自衛活動
展開對匪經濟攻勢
冀新民會各重要工作

【保定支社電】新民會冀省總會、爲達成農產確保物價減低預期成果、値此治運展開中間、適爲農作秋收之時、尤須促其流通、以安民生、一方更對成爲敵匪抗戰力支柱之農產物、使之絕滅、乃以確保農產爲今次運動骨幹重點、決以對敵匪經濟攻勢機關主體、故於實施農產確保工作時、首須強化合作社之管工作、嚴密考其得失、予以修正、將從來地方局部之實施、於中央綜合指導下、擴大推進而爲全華北之實施、一、更適應各該地情形實施、更強化之經濟封鎖工作、一、合作社乃農村經濟之實、更基於該會指導下、由各合作社担當其具體實踐責任、一、以治安不良之地區、實施對敵匪積極攻勢、對匪勢力施特殊工作以增強我方農產之確保、藉對匪經濟抗戰予以崩潰粉碎、一、更以增進農民自衛行動、充實農村分會有機活動、不增加農民負担爲根本推進方策云、

策進青年先鋒活動
保定道舉行青年協議會

【保定支社電】於第五次治運熱烈普遍實踐之際、新民會保定道總會方面、爲樹立參戰下之青年幹部體制、依規定、本月八日上午九時、假保市興亞會館舉行首次保定道總會管下二十一縣青年協議會、用以策進青年先鋒活動、以期在大東亞戰爭下確立後方參戰體制、完成建設華北重大使命、並在會場上、選出當第一次青年代表兩名、共計四十二名、經該道總會積極籌備、青年協議會事務局現已成立、內部組織事務局長以下設有總務庶務兩組、組下有文書、會場、事務、招待、議案、代表、進行、宣傳、書記、紀錄等十股、各縣青年代表提案業已提交事務局審核、此次保定道總會舉創之青年協議會、屆時二十一縣青年代表四十二名齊集一堂、各振宏見、預卜定收預期以上之效果云、

魯南匪衆攜眷歸順
沂水縣剿撫工作奏功效

【沂水縣時特派員電】過去沂水縣東方地區金華山一帶、過去即有魯蘇戰區遊擊第一縱隊特務第六中隊劉得春（二十六歲）祝蓬源（卅歲）等首腦部所率領之蔣系匪、繼續頑強抵抗、此次經縣警備隊與新民會之肅清宣撫工作、業已攜帶家族無條件參加和平陣容、其成效頗博一般之讚歎、縣新民會爲懲誡彼等參加和平陣容計、故五月二日遂奉牛大隊長之特命、派朱中隊長以下十五名工作員赴現地、爾來四個月間進行特殊工作之結果、終見成功、於是以九月四日爲期、前列劉得春、祝蓬元以下百名部下、携迫擊砲一、輕機槍二、步槍六十、馬四二十、手槍十四等武器並連同家族五十餘名一齊無條件投入新政權陣容、其一部分業已滿懷更生之意志充任第五次治運尖兵、從事縣內討伐云、

大東亞聖戰紀念
津擴大行事
全力促進一般民衆認識

十一月八日爲大東亞聖戰紀念日、且正值第五次治強運動熱潮猛進之際、津市公署爲使全市市民對大東亞聖戰進一步理解、以固定對聖戰之必勝信念、而一致奮起、協助五次治運之推進、及後方基地之華北建設計、決擴大紀念行事、及各項宣傳工作、已分飭各局於八日、會同新民會津市總會、一致團結、分別實施、以期市民之普遍認識、實施項目爲：一、全市各機關學校團體商民住戶、一律懸掛中日兩國國旗、二、各學校各工廠各社教機關、及各娛樂場所、舉行講演大東亞戰爭、三、各電影院放映玻璃版、各戲院門前張貼大紙、上書「本日爲大東亞戰爭紀念日」等字樣、四、巡迴宣傳隊、分赴市內衝要地點、作街頭畫劇表演、教育局方面則走各學校民教館指派教員舉辦座談會、由南區私立各小學校、主辦學生家長懇談會、由第五民教館主辦主婦座談會、並由各民教館分別舉行講演會、對民衆講演、同時警察局閻家琦局長、並定於是日下午五時三十分、假津市電台、向民衆廣播、題爲「關於警民之重大使命」、本屆聖戰紀念日之各項行事、較已往各次、尤爲火熾云、

大東亞聖戰紀念日

津市青少年團 舉行勤勞奉仕
全市分四區施行掃除

爲期後方基地青少年之體質向上、並養成勤勞奉仕之精神計、津市新民青少年團本部、於五次治運火熾展開之際、組成新民青少年團員勤勞奉仕隊、並假本月八日之聖戰紀念之日、勵行勤勞奉仕事務、於可紀念之八日、期市民澈底認識、特舉行全市區清潔大掃除、全市共分四區、計東區爲城東河東、特二區、特三區、南區爲城南及特一區、西區爲城西及西頭一帶、北區爲城北及河北、同時津溫市長兼青少年團長、爲親察指導掃除工作、定於八日上午十時、偕何慶元副團長、張世炎部長代表谷處長、日本青少年團長臼井等、至東門內文廟掃除、其後視察元緯路南門等地之學生掃除、及日本租界天津神社、日本學生掃除、耀華學校前、耀華學生之掃除等、於重大意義之八日、津市將一掃污穢云、

汪主席夫人 遊覽大同名勝

於本月三日抵京市之國民政府汪主席夫人陳璧君女士、連日在故都遊覽、並謁國父衣冠塚後、於六日十時半偕同褚外交部長夫人、林宣傳部長夫人、及隨員離京、赴大同遊覽各名勝處所云、

農產是華北人民的生命

協力低物價運動
商民應明瞭個人責任
津社局監局長廣播

津市署社會局長監振戀氏（見圖）以當前正值推動低物價運動、除當局督導、更須全體市民一體協力、七日藍局長假廣播電台對市民講述戰時體制下之後方民衆應一致腳踏實地、協調當局對一般物價施以抑低、而求安定民生、廣播詞誌次、

現在低物價運動宣傳週、正在熱烈展開、本人藉電台向全市市商民、略談低物價運動的意義、深感欣幸、在談到低物價運動的意義以前、先談一談物價所以漲高之原因、及其影響、然後再介紹一下宣傳對於減低物價處理之計劃與經過、希望全市商民、均能瞭解環境、認清各個人的責任、協力宣傳共赴時艱、物價產生的原因在自由經濟主義時代、由物價需供調節的關係來決定、先假設一種正常狀態下交換價值、於是當物資的需要量超過供給量時、則物價漲高、反之當物資的供給量超過需要量時、物價因之低落、但是這種物價的上下、常會受自然調節所控制、當此區○○物資的需要量超過供給量的時候、物價日趨高漲、商人爲謀求重利起見、紛紛將物資輸入此區、於是此區物資供給量因之增多、需供得以平衡、物價隨之下落、反之物價降落過低時、商人紛紛將物資移往他區、於是此區物資之供給量減少、需供又得平衡、而物價亦可提高、這種自然

調節理論 創始於亞當斯密氏、繼之發揚而光大者、有李加圖、密爾諸子、延行至第一次歐戰時、世人對於此種理論的觀念、才逐漸發生動搖、因爲在戰爭時期、自然調節的力量完全消失、爲自然調節理論、只能存在於靜態的社會中、當社會發生動搖的時候、這種理論就會失其效能、可是現在的社會情形、瞬息萬變、尤其是在戰時體制下的社會、自不能不尋求另一種合理的方法來控制物價之昇降、這是現在所推行的統制經濟主義、因爲戰爭的關係、物資生產的方向、亦偏重於戰事有關之物資、至於日常生活、必需用品、則不得不減少生產、於是物資的供需不能圓滑交流、並因戰事關係、刺激社會心理、趨於奢侈一途、於是需要量較戰前增加、而供給量及較戰前減低、則物價勢必高漲、物價高漲、民生不安、社會安寧的問題、愈趨嚴重、是故不能不施行低廉物價、安定民生的政策、

不過如何 防止消耗浪費、廣拓供給來源、這是在此種戰爭體制之下應當先行解決的問題、至於物資缺乏的原因、則不外前述幾點所以全體市民、在此種物資緊縮之際、理應節儉消費、每日必需消費者、則酌量減低、每日不必需之消費、則應澈底根絕、而生產者亦應優先以必需生產品來生產、凡非急需者、則避免生產、如是供需關係、亦可調整圓滑、則需供要求、不致相差過殊、而物價亦可因而穩定、市民生活、雖趨簡單、然其精神方面享受之愉快、當可想見、

此次華北 物價緊急對策實施的目的、除實現華北所負兵站基地之使命外、就是要平抑物價、安定民生、至於公議合理價格、本係我國古代商賈的一種最良善的風習、一切物價都是取諸公議、迨至歐風東漸、物質享受主義瀰漫全國、因之一變而爲僅顧一己私慾、忽略大衆福利、遇機投機物價、以致囤集居奇、此種種均已失去商人之天職、故爲了建設新經濟體制、對策之實施、希望由商民自肅的規定價格、由當局加以

愼密審核 而公佈實行、這種方策、其目的是在一方面要保護市民、免受不良商人之剝削、一方面要正當商人、依法律得合理的利潤、再者、凡我商民均應切實瞭解目前乃全體主義的社會、以往自私之功利主義、應全民生活自然趨於安定、故望全市商民、均能善體斯意、協力推行、

物價減低 首須調整需供、故對於輸出入之機構、須加以統制並強化之、以期需供關係、不致發生畸形狀態、而對於價格方面、亦應取締過分利潤、而以適當價格、謀供求之合理、所以現在積極推行協定價格、實行明碼制、以求低廉物價、免除暴利惡習、

施行明碼 制也是避免奸商欺騙顧主方法之一、依照協定價格、或最低價格、用明碼標示於顯明地位、使顧主可以一目瞭然、民商兩便、然往往有一部商人、藉口貨物無存、故意不肯出售、則又以高價私相授受、並另行巧立暗碼、逃免官廳檢查、凡此種種均爲自欺欺人、正當商民、應即立刻覺悟、以免貽害社會、

澈底掃清 設若只顧一時暴利之獲得、破壞現時經濟體系、一旦社會機構因而崩潰、則己身之生存亦成問題、故所有市民商民均應担任復興國家的責任、刻苦奉公、以期大東亞建設事業得以早日完成、總之、此次減低物價運動、其目的是完全以民衆爲本位、使民衆得以安居樂業、同時兼顧商人

合理利潤 藉以達成兵站基地之使命、完遂大東亞戰爭、確立經濟共榮圈之實現、凡此種種雖有賴於宣傳之指導推進、但是全體市民自覺自肅的協助精神關係尤鉅、切望全市商民均能澈底明瞭個人責任、遵行自覺、協力推行減低物價運動、

樞軸青少年交驩
下月六日在津舉行大會

在下月六日（十二月六日）第五次治運即將終了時、於天津日本青少年團、天津中國青少年團、希特拉青少年團、伊西斯蒂青少年團主催、天津日本居留民團、天津特別市公署、日德意親善協會、天津廣播協會、東亞新報、庸報後援之下、將在法租界光明影院舉辦樞軸國（日德意白俄）青少年親善交驩大會、以喚發樞軸國青少年完遂戰爭之氣魄、並促進各國青少年間之感情緊密化、同時又當大東亞戰爭一週年之前夕、情景當又有異乎尋常者云、

雙美人香蜜粉
大阪 中山太陽堂

法租界二十六號路
新新呢絨皮貨時裝公司
冬季反穿皮貨備齊 陳列滿堂 敬請選購
犧牲品：
黑色羊皮反穿皮大衣每件一百六十元
染猸子皮 一百九十五元
△定價限普通尺寸△

當天止淋
用德國最新注射藥治療淋病、當天止淋、永不再犯、保好、黃紹先大夫
天津法界六號路顧和園飯店十一號

晦明居士 占課 批命
精課相命 占課奇驗 相金一元至五元 批命二十元 終身一百元至二百四十元

耳鼻喉專科 郭時中大夫
法界中華醫院 二四六下午一時至四時 中央藥房下午五時至七時

北洋 大衣 好賤
純毛灰厚呢大衣每件三十五元
純毛藍平呢大衣每件三十九元
純毛各色女大衣每件七十五元
純毛長毛呢女大衣每件五十五元
地址：北辰飯店前

新式銀行商業簿記 速成招生
備有講義新型帳表 注重實習二月畢業發給證書 法租界海大道啓明商業學校

包治花柳病
△凡破傷膿爛魚口便毒橫痃淋病梅毒五門 包治保好 門診隨時 南馬路東亞旅館西王鍵卿醫師△

369畫報
可得五十元
代理 外埠 歡迎
外埠注意：
本埠注意：
三六九畫報天津總支社 ● 社址天津義租界大馬路十三號 電話四○七二三號

自由戒煙
君願不受絲毫痛苦不惧工作見煙自厭惟有天然清補丸能負此責此藥原爲清補妙能解除煙毒已戒者何止萬千只要按日服藥減煙由大小便而下毒淨癮斷藥已停服每盒暫收二元代售處各稻香村生春陽西角河北黃緯路閻氏製藥所

協寧診療所
前北京協和醫院各科醫師聯合組織
△診例門診一元出診十元、十五元星期日照常應診
△地址法租界廿三號路中原飯店旁 電話35090號

張道郵 去痰精
專治 咳嗽 哮喘 痰 ●風痰 ●白痰 ●小兒痰 ●老痰
天津 各大藥房 北京 各大藥房
內政部註冊 衛生局許可
張道郵 生奶精

滿庭芳

郎毓秀歌唱會演奏成績圓滿

爲津沽人士所期待之郎毓秀女士歌唱音樂會，於六七兩日晚九時一刻在大光明影院舉行。郎女士所歌唱節目，除中文歌爲故黃自先生所作之玫瑰三願，思鄉，天倫三歌曲外，其餘均係西洋著名歌曲及歌劇中之精粹，分別用意，法，拉丁等文唱出，計六日之重要節目有莫札爾特之「阿勒盧亞」，普若兒之「變奏曲」，古諾之「小夜曲」，以及歌劇「亞維里亞之理髮師」中的獨唱曲…等。七日則有韓代爾「彌賽亞」中之女高音獨唱曲，比曉普之「啊！雲雀在這裏」，陶司梯之「小夜曲」，阿沛蒂之「吻」，與歌劇「迷孃」中之女高音獨唱曲等。女士具有天賦歌喉，與若干之嚴格訓練，自留歐歸來，藝更精進，是以歌唱各種艱深曲調，伸縮之曲，大飽津人耳福，伴奏則爲久知名於京津之鋼琴家劉金定女士，與郎女士歌聲相得益彰。此外並有韓德常女士參加一部鋼琴獨奏，節目有蕭邦之「夜曲」，「練習曲」，「圓舞曲」，及德布西之「月之光」，與勃拉謨斯之「狂想曲」等，韓女士昔亦爲上海國立音專學生，後轉學爲燕京音樂系畢業，對於音樂頗具理解，彈奏輕柔深刻於鋼琴表現風格絕佳。兩晚音樂會所得款項均捐作紀念故音樂家黃自先生之用。演奏成績極爲美滿云。（圖爲郎毓秀女士）

大東亞戰爭週年影片 下月將在京津公映

大東亞聖戰自去歲十二月八日勃發迄今將近一週年，友軍在南洋各地作戰亦收獲極大戰果。華北電影公司爲協力大東亞聖戰之完成，籍期擴大宣傳使華北各地民衆，對大東亞戰爭友軍節節勝利之戰果，有深刻認識與瞭解起見，特攝製大東亞戰爭一週年影片。該片預定本月廿七日即可全部完成，下月八日至廿五日起在京津各大影院公映，並歡迎參觀免費入場云。

華北電影公司運到大批新片

華北電影股份有限公司，爲滿足華北各地一般影迷眼福特於日前派員由上海及滿洲各地選購大批新片，現已在試演中，一俟檢許，即將發行各影院公映，新片到京計有滬上藝華公司出品，李麗華主演之復活，梅阡導演之魂斷藍橋王元龍主演之紅拂傳，陸露明主演之新醜身晦，華成公司王熙春主演之香，大成公司王熙春主演之野草那有家花香，暨滿映出品名作家云。

上海影人劇團將赴滿洲露演

上海影人劇團，自在京新新露演以來，成績異常良好，連日均告滿座，各演員如韓非，上官雲珠，賀賓，劉即梨等均能裝情至極妙處，尤以周鈞壞蛋一個，演來更使觀衆笑之破腹，聞之驚人，彼能以最低之嗓音言談，而能使聽衆能於最遠之距離聞之淸晰，該團定於十一月由京出發赴滿，在新京哈爾濱各地露演後，仍返回青島公演云。

老生唱腔研究

老生和旦角是舊劇中的主要人物，學戲的，不是學老生便是學旦角，尤其是老生最和入們的嗓子，因爲嗓子宏亮的多，尖俏的少，老生中又可分鬚生，槍老生等，普通穿袍戴紗帽的是鬚生，像「打棍出箱」裏的范仲禹，「斬皇袍」裏的趙匡胤等是。「南天門」裏的家人，「徐策跑城」裏的徐策等是白鬚子老生「四郞探母」的楊延輝，「珠簾寨」裏的李克用等是雉尾生，因帽上揷有雉尾故名「陽平關」裏的趙雲因盔甲持槍便稱爲槍生，這種分別是戲班裏的習俗。但是唱法無甚差異，不過只是裝束上分別而已，唱老生須有雍容華貴的氣概，對於古人的性情身份，應當研究體貼入微，使聽者見之如見古人，老生飾角色最多，故唱戲者須能默察劇情，角色，身分等等有研究，不是能說能唱即足矣！因爲劇詞有喜怒哀樂高低抑揚之別，何種人唱何種音，何種地位唱何種腔調決不能任意爲之，昔年譚鑫培聽某名伶唱洪洋洞，聲音響亮，精神飽滿，彩聲四起，友人問譚鑫培某名伶藝術如何？曰「唱得極好，不知他後來如何死法」。按洪洋洞一劇，爲楊六郎歸天，在大病沉重之時，應悲哀無弱，其精神飽滿，如何能夠歸天，所以學者應對劇情要有相當的認識，否則不易做到佳境。「秋胡戲妻」裏的秋胡，「梅龍鎭」裏的正德皇帝，應當風流瀟洒。「淸官冊」裏的寇準。「空城計」裏的孔明，應平穩幽逸。「定軍山」裏的黃忠，「鳳鳴關」裏的趙雲，應忠勇豪爽。「首陽山」裏的程嬰，「九更天」裏的馬義，須義重如山。「烏盆計」裏的劉世昌，悲慘怨恨。「逍遙津」裏的漢獻帝，應慷慨激昂。老生之音大都發於口腔之中，然後用丹田之力向外放出，過留則聲宏，放快則聲銳，須恰到好處，老生之調不似淨角之直，且角之轉，適在二者之間。高低抑揚曲直俱全，字字着實。故老生較淨旦之音淸淅易聽，拖長之音，不能脫離原有圓節，長而圓轉，如遊絲，如流水，響者似金玉之聲，弱如吟唱之音，斷的時候，如急雨驟止，仍有風聲，讀者如暢讀指，能長能短，如將以上各事弄好即老生傑材也。（完）

海上星羣之明滅
遭遇無常而困蹇居多

電影明星是影迷的目標，在水銀燈下生活的他（她）們的一舉一動，都能夠令影迷們顛三倒四，尤以女星爲最粉紅色的事件更是影迷們所愛聽到的。

自從興亞運動發軔以後，離開春申轉入內地的明星們很多，本年內各公司合併成爲「一元化」情形，改行話劇，「退隱深居，棄優爲商的銀海衆星們，顯見是風流雲散了一個！

目前不明踪跡流浪內地的星羣，導演像歐陽予倩，洪深，沈浮，演員像袁叢美，趙丹，金山，陶金，女演員像王瑩，白楊，胡萍等人，消息全無。

由此想到星羣們死的死散的散，有眞正洗練演技的天才演員阮玲玉，英茵，王次龍，高占非更是最近倦遊歸來的王獻齋輩相繼逝世。金焰夫婦張翠紅等近又飄流無定，久未出演水銀燈下，老角們黃耐霜，范雪明之人老珠黃令人增無限歲月之感。

被情勢所迫的李綺年，白雲這一般離開影圈的明星們，全紛紛地幹起話劇來了，李綺年，夏霞，孫景路，藍蘭等在滬劇壇大紫大紅，白雲，尤光照，上官雲珠，周鈞，賀賓，韓非這些人們相繼露演華北。

至于幾留在滬演影圈中的影星，男星梅熹，王引，高占非，舒適，劉瓊，女演員胡蝶，陳雲裳，李麗華，周曼華，袁美雲，陳燕燕，周璇，顧蘭君等還是紅得發紫聲價十足呢。

不過從前上海的影界是星光撩亂，如今卻變成「羣星亂飛」除了少數之外，大多仍是很悽慘的（靜華）

藝壇近訊

△畫家張君鐵將展覽　津名書畫家張君鐵氏，於永安展覽榮獲各界士林好評後時週一年，即潛心修養，對畫事造詣精湛，前曾赴滬一行獲譽尤大，張氏廣交遊頗闊名於藝壇，近經各方友好之鼓勵，將盛頓年來傑作擇日於永安展覽以酬知音之殷望云。

又張氏對金石書畫帖片，新舊出土物，各朝代眞品僞品辨識甚深，肆上買眞僞莫辨，僞物幾可亂眞，張氏研究考據有年，對細微及其特點出處等均胸有成竹，鮮有瞞其銳利之眼光者，因之，各方愛好古物者每多請教於張氏始深信焉。

△楊夢九個人書畫展　名書畫家楊夢九字瑞齡書法宗羲之，曾得東海公筆法。久已爲津人士讚仰，畫於昔年在京中國畫學研究會多年又有周會長指導，其作品筆法超然天生淳厚，工學宋元撥墨石濤襲半千等，每一作品草書提拔字秀畫潤，堪稱佳作，今楊君爲津市友好之請，集畫精品多件，由十一月十日至十二日止假法租界永安飯店二樓開個人書畫展覽三天。

王殿玉單絃巧奏
出演大明成績不惡

單絃拉戲聖手王殿玉，歷在京津濟出演各雜耍場，深得一般顧曲熟烈歡迎，以巧變單絃，拉奏歌唱，小曲，皮簧等，淸脆動聽。如學名伶戲曲，明星時代歌曲，確能逼眞。者番，王伶自濟來津奏演於法界大明，每日座滿聞該伶於賣藝外，更擅長描骨相，故連日來，該伶除每日賣藝歸來，寓所候卜者，頗形擁擠，由是可推知描骨相，定有相當拿手云。

小嵐雲梁玉蘭
串演京劇出奏新中央

法租界新中央雜耍院頃爲加强陣容起見，擬於本月七八兩日即星期六星期日，特敦聘秦腔聖手金鋼鑽之愛女梁玉蘭演奏大戲，梁伶以淸脆歌喉，久在京津滬濟出演，名馳南北，此番新中央邀來出奏，定能生色不少，更佐以京韻鼓姬小嵐雲反串老生按小伶自五年前大觀園鼎盛時代即能反串京戲引吭一歌四座咸驚，唱作均能恰到好處，新中央已訂由二角露演拿手傑作法門寺，武家坡，罵殿等佳劇云。

滑稽佔戲劇重要因素
應本幽默精神謔而不虐

舊劇玉堂春的請醫一場，曾引致中醫界之不滿起交涉，昔影劇「再會吧上海」，亦以劇情中有西醫吳光輝者，調戲一女性病人欲施非禮，適被女性之愛人撞入親見，遂痛加責罰。此節當由醫生公會提出抗議爲過於侮辱西醫，予觀衆不良印象，乃向工部局交涉撤銷映演執照，不准再在界內開演。

不祇影劇，即如相聲，也每有取某行或某地人行爲事故爲談諸材料者，彼輩必先申明一句某行或某地人都是其長輩，乃以此語遮其唐突，或含求不追究之意，某行或某地人因此便認爲不置一理，遂無糾紛發生，否則相聲一行，必因其過於侮辱漫罵，而被取締的。

滑稽固然是劇中重要的原素之一，爲觀衆無上的妙品，但最好本於幽默之精神，謔而不虐，發人深省，如老戲大小騙，雖寫兩個拐子手的故事，而其主旨不失「吃飯難」的警惕，春香鬧學的對塾師之失禮，表面雖是諷刺細膩其情，實令人對古時之書獃子表同情，非輕薄動機也。（齊）

德國影壇報道

▲「潛水艇影片」（題名未定）戈雲達李圖導演，維利西莫阿普達製作。此片在春季本定名爲「我們到英國去」而製作準備，但因此名爲第一次大戰之軍歌歌詞之一節，德國托比斯電影公司已經註冊特許專利，於是提出抗議，德國宣傳部長戈貝爾斯現正在爲雙方題名爭執糾紛調解，故此部影片是片名未定而攝製還正在進行中的作品，李圖氏本爲一著名之電影攝影師，此爲轉向導演後之第二部作品，製片家莫阿普達氏前曾爲潛水艇之駕駛士官。劇本爲哥魯克則霍所作，主角爲伊魯則維爾娜加爾斯它羅克等。（烏發巴貝爾斯貝爾克攝影廠出品）

近代華郵圖鑑補刊已出版

名集郵家黎震寰氏編著之近代中國郵票圖鑑正集出版後購者甚衆，銷路頗暢，爲集郵界族新之刊物，近因華北華中等區續出新票甚多，有亟待補充之必要。重經審正，補刊亦已出版，其中包括華北全部加字票共五百六十餘種，並將華北六區大小字價格，改訂以聯銀爲水準，票劃爲正式票及非正式票兩種，依此蒐集，當無遺漏。尚有最近華中發售加蓋限用票及改值票，粵區特用票，福建江西改數票，華北蒙疆折半票亦均被搜羅殆盡，全書八十餘頁，厚可盈寸，每冊定價聯銀券二元，由天津法租界慶豐里二十四號官其惠發行。

放送節目
京津廣播電台
十一月八日（星期日）（第一廣播節目）（星期日特輯節目）

晨
◇八·三〇 新民體操 指導者房廷華
◇八·五〇 修養講座
◇九·一〇 時局解說
◇九·三〇 新聞
◇九·五〇 商情行市
◇一〇·〇〇 合作社工作報告
◇一一·三〇 兒童時間
◇一二·〇〇 報時 唱片
◇一二·一〇 職業介紹

晝
◇一二·一五 1相聲 2絲竹樂
◇一三·一五 魚肉蔬菜行市
◇一三·三〇 評書 水滸傳
◇一四·三〇 新聞
◇一四·四五 牌子戲
◇一五·一〇 治强運動特輯節目、京劇淸唱玉堂春 北京國劇學會京劇研究會會員演播

晚
◇一八·〇〇 新聞
◇一八·一五 兒童時間
◇一八·四〇 一週大事述
◇一九·〇〇 1樂亭大鼓 2古琴獨奏
◇一九·四〇 演講
◇二〇·〇〇 新聞
◇二〇·二〇 華北作家協會派遣視察地方座談會 治運作家報告座談會
◇二〇·五〇 1京音大鼓 2單弦
◇二一·三〇 由天津電台轉播—梅花大鼓 老媽上京 花小寶
◇二二·〇〇 報時 新聞
◇二二·三〇 地方新聞、預報節目 京劇淸唱、玉堂春
◇二三·二〇 1時調小曲 2相聲
◇津一二·一〇 職業介紹
◇津一七·三〇 演講、關於警民的重大使命、警察局長 國家琦
◇津二一·三〇 梅花大鼓 老媽上京 花小寶
◇津二三·〇〇 地方新聞 預報節目

治運小說 可愛的家鄉（十一）

第十二章 脫離苦海了！

吳老太太說得神龍活現，使得那吳柏德的夫人，大奶奶鳳儀不相信這是眞正的事實了。

「二十幾年的鴉片烟癮，兩星期不過十來天，便能夠完全戒淨了？這不也太神奇一點了麼？」

「是的，日本的醫學在世界上，可與德國並駕齊驅，這是世界上公認的事實，日本的醫生旣然說出這樣的話來，他必然是有着事實上的根據決不是荒唐無稽的言語，我們雖然不懂醫學，但是我們可以完全信賴日本醫生，爲我們母親戒烟時期的健康上放它一百二十個心了！」吳柏德聞諸母親之言，他倒不再懸心，他放懷了。

「可是，我們不要忘記了，媽媽的烟癮很大，他不是平常每天一錢二錢的鴉片烟癮的，他一天，要吸四五錢呢」

「這也不要緊，醫生說過了，一樣的能戒掉，並無甚麼分別和困難，並且他這是令我們在家戒烟，不悞事情，無須住院每天他規定來上三次，早上一次，下午一次，晚上一次，爲我們注射服藥，這樣過去一禮拜，他便無須每天三次，一天一次便可以了直到兩星期後，便可離開藥瓶，完全戒淨。」吳柏德夫婦聽着老太太說，兩人神奇的，都點頭爲老太太前途慶賀，他們知道老太太再有兩週，即可脫離苦海了！

我是猫（四）

夏目漱石 原著　尤炳圻 譯作　小野澤亘 插圖

全家的人都起來追逐，加以迫害。新近我在地席上磨磨爪子，太太便非常發怒，其後輕易不容再進內室哩，我在厨房的地板間裏凍得直哆嗦，也下稍過問每一週到我所尊敬的對門的白君等，他便說，人類是最不近人情的東西了。白君日前產了四隻白玉樑的小猫可是在第三天他家的書生，便將那四隻拿去。統統拋在屋後的水池中了。白君流着眼淚，報告完這一段慘事的經過，說道，「我們猫族若尙欲全骨肉之愛，享受甜美的家庭生活，則勢非與人類一戰，將其完全剿滅不可」，眞是句句中肯的名論，又隔壁的三花姐也因爲人類不懂什麼叫做所有權，異常地憤慨。原來我們猫族之間，不論是誰，鰛魚頭也好，鯔魚臍也好，最先發現的，便有吃它的權利。若對方不守這種公約，便不妨訴之於武力。但人類卻絲毫沒有這種觀念，我們所發現的盛饌，一定被他們掠奪了。他們依藉力强，恬然將我們正當應得的東西劫奪而去。白君寄居在軍人之家，三花姐的主人則爲律師（註十二）祇因我是住在教師的家裏，所以在這種事情上，要比兩君樂天一些。每天馬馬虎虎地，日子也就過去了，更無須什麼杞憂，無論如何，人類也不會永遠繁榮的罷。且耐着性兒候猫的時運的來臨就好了。

提到了任性，便聚與說點我家主人因任性兒失敗的故事罷。原來主人從任何方面說來，都沒有優於他人之處，然而他却什麼事情都想插手。寫了俳句，投到杜鵑（註十三）；又寫了新體詩，寄往明星（註十四）

育嬰珍品

百祿牌牛奶粉
代替母乳 安全可靠
品質純潔 滋養豐富 冲調簡易 毫無沉澱 用作補品 可抵參茸
本市各大百貨店食品店藥房均有代售
唐山市總代理 泰康醬園
濟南市總代理 林華食品公司

中國大戲院
南派名角留津合演 良劇只有三天 赴京機會勿失
武戲集團 劉俊文 名生合作 標準男女名角 王椿柏
今日（星期日）日場 四平山 神鑣（人鶯）連演全部追韓信
今日（星期日）夜場 金錢豹 全部取西川 戰單（與衆不同）超刀會 遺津
明日（星期一）日場 新經堂（吳漢殺妻）四大四小八入鐵公鷄
明日（星期一）夜場 關公戰長沙 天昇城
後日（星期二）日場 二本關公麥城昇天（玉泉顯聖活捉呂蒙）
後日（星期二）夜場 三四本關公麥城昇天 伐吳 捉潘璋 哭靈 連營寨
票價 樓下（前排 中排 後排）樓上 包廂 茶捐在外 現已售票 京諸從速

津市劇壇權威 大亞話劇團 法界天祥三樓 小廣寒
今天公演 日場三時 夜場九時
阿英名著 羣鶯亂飛
團長 唐皓華 導演 張范 覺非 狂
現已售票 對號入座
新劇預告 久米秀雄著 山洪 偉大成功作品 注意演期

天華景大戲院
今日早晚上演 務請早臨
本院榮譽偉大供獻
打破上座紀錄
早晚連演十場 觀衆逾二萬人
月宮寶盒
低廉票價 四樓下前排一元 四樓下後排八角 五樓一律八角 六樓一律六角 包廂一律六元 童子一律整票 茶捐彩劇一律在內
詳細劇情歌譜唱詞請閱月宮寶盒特刊當場發售

天津 今天早晚四場 周曼華 舒適 秦淮世家 社會悲劇 魔窟荒淫 無恥欺凌 貪慾遭報 後天換演 雨暴花殘 今天早十點一場秦淮世家

河北 今天下午三點半起循環開演 周璇 白雲 尤光照 主演 香豔歌唱喜劇 解語花

明星 今天上午十一點起循環開演 袁美雲 梅熹 王獻齋 殷秀岑 主演 小婦人 弱女無依受盡人間欺凌 偉大社會黑暗悲劇

天宮 今天下午三點半 六點半 九點半 周璇 韓非 周鈞 周起 聯合主演 夜深沉 偉大歌唱巨片

眞光 今天三場 三點半 六點半 九點半 周曼華 最得意最賣座作品 繼「秦淮世家」「夫婦之道」後第三部大傑作！ 惜分飛 國華公司最新時裝社會諷刺巨片 男女戀愛聖經！夫妻情慾寶鑑！ 白雲 配角 標準滿座巨片 請提早光臨

小梨園 金喉歌王 小綵舞 今天早晚露演首次貢獻 探情雲

丹桂 今天三場 香艷奇情歌唱片 孟虹 杜撰 主演 林園春色

大陸 三點開演循環 陳燕燕 王獻齋 合演 杜十娘

上平安 三點半 周曼華 白雲 碧玉簪 歌唱艷情片

上權仙 今天日夜開演 李麗華 主演 玫瑰飄零 下期換演 夜深沉

大光明 今天兩場三點半及六點半 香艷詩集 窮作家一枝妙筆引起全城大騷動

大明 今天兩點半開演 全國歡迎滑稽人 張冶兒 領導 冶兒劇團 全體十餘人 喜臨門 今天接演下集 同時加演電影 殭屍復仇記 恐怖巨製 荒棺行屍除暴安良絕等恐怖

東亞 陳查禮大破隱身盜

新中央 金鋼鑽 小香水 今日早場 大蝴蝶盃 今日晚場 丁香割肉 小嵐雲

上光明 日夜准演決不回戲 張德發 王麗英 劉俊文 趙韻聲 張海臣 新珠 新曼

大觀園 羣芳會

大舞臺 燕林京劇社 趙嵐 李麟 靳亭

慶雲戲院 重整慶賓馮婦再作 小黑姑娘 今日早場 烏龍院 今日晚場 長坂坡

華安 今天加演早場 新型戀愛片！ 哀豔！刺戟！痛快！輕鬆！ 請帶愛人來看 雙雙對對來看 這是男女戀愛聖經 夫妻情慾寶鑑 周曼華 呂玉堃 徐風 慕容婉兒 白雲 合演 惜分飛 愛河掀起巨波

光明 今天三場 麗琳 哈蕙 主演 滑稽曲折 影星夢

三點 五點半 九點 香艷歌唱巨片 香艷詩集

北洋大戲院 今天兩場 早三時 晚八時半 好戲人人說好 中國旅行劇團演出 唐槐秋 唐若青 父女同台 綠窗紅淚 我們要確保農產減低物價 我們要革新生活安定民生

中華茶園
燕樂
小蘑菇
本報廣告部電話二局三二一六六

義商運動場 回力球 今日日場下午二時正起 單打十次 今晚晚場下午七時半起 單打十次 洛倫斯樂隊每晚伴奏餐舞

維多利亞 品高價廉 請君試嚐

瑞庭縫衣機器商行 手層底之利器 買賣修理 批發零件

黑色補丸

三大牛奶

青年會理髮館 頭髮捲燙 美麗玲瓏 樣式精巧 最新乳油燙髮定價五元

平安茶廳 新添 菊花魚鍋 十錦火鍋

天寶戲院 珠寶霞 全部閻婆惜

昇平戲院 荒江女俠

大衆租書部 七角看一月書

贈 特殊大犧牲 紬棉麻合計

信孚售品處 臨別特殊廉賣品 只有三天

受孕

頭痛藥

婦女肚疼保好

出讓 變押器

星期畫刊

剿共自衛各地活躍實況

（一）汗流浹背熱烈從事建築自衛望樓之農民（冀東楊子店鎮）
（二）出動討伐冀魯豫邊區軍之日軍勇士
（三）冉保定道尹視察轄下鄉村推進治強運動情形訓示鄉民之一幕
（四）徐水保甲自衛團學校學生之訓練情形
（五）清苑縣北大冉村民之挖自衛壕工作

3

4

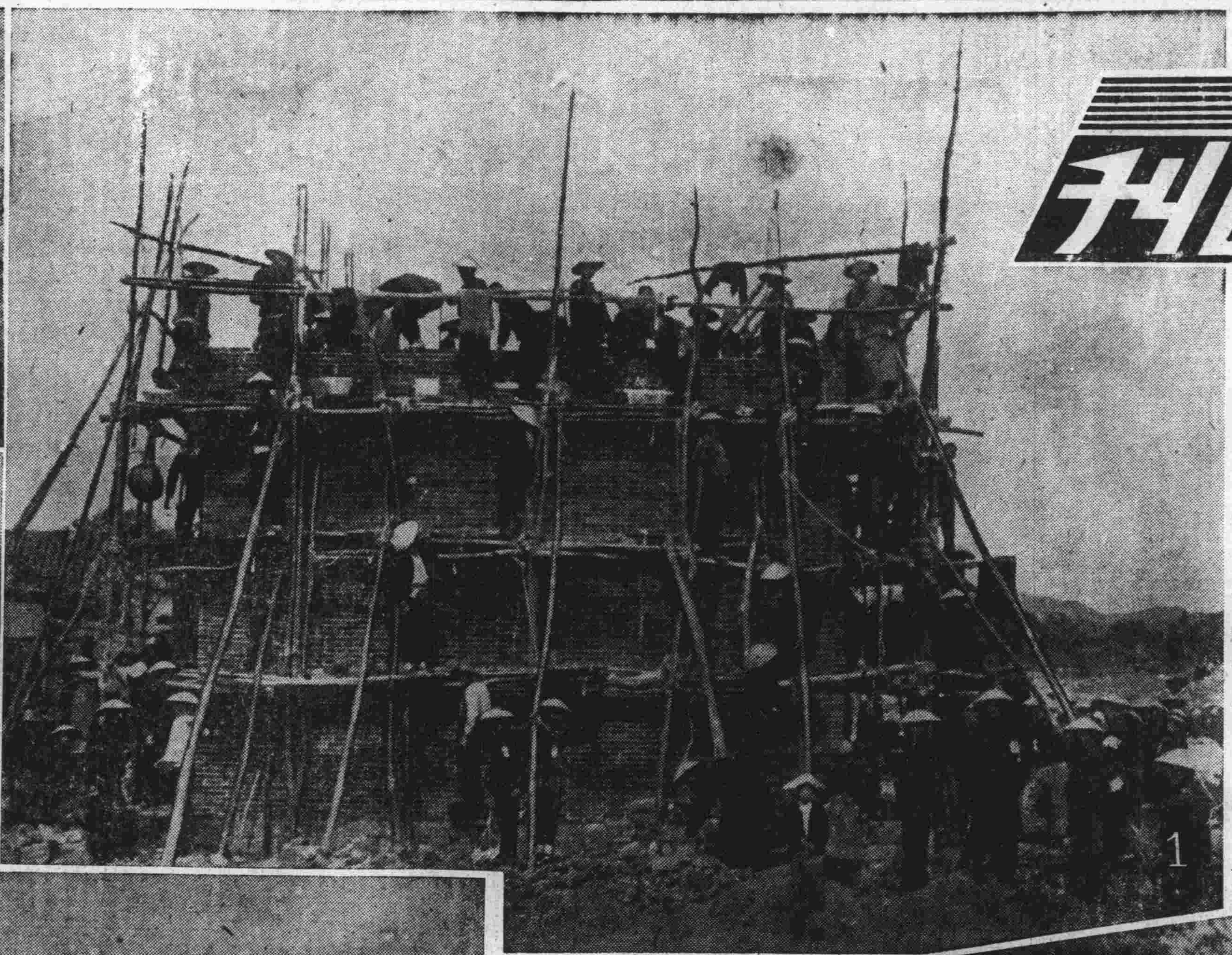
1

5

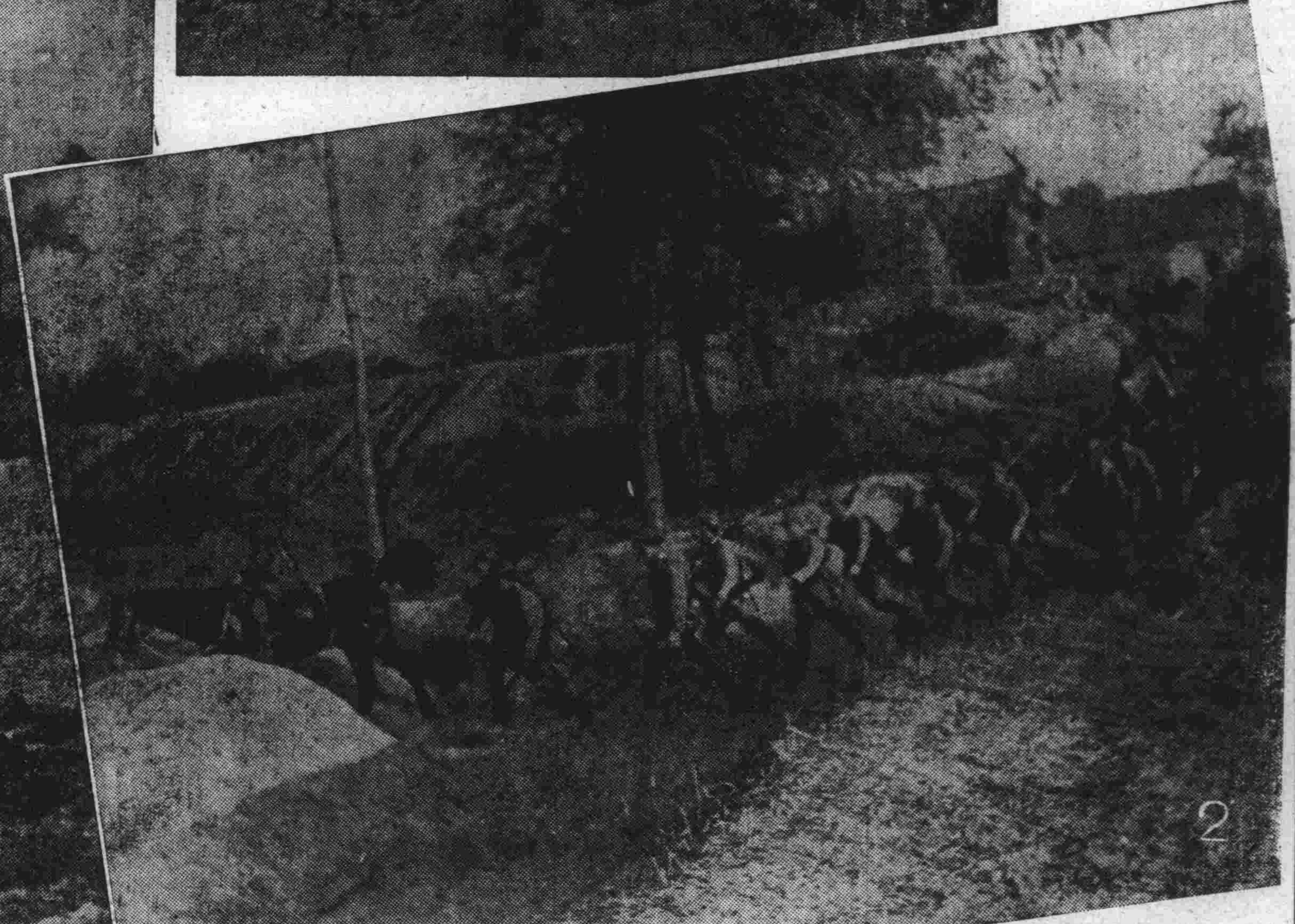
2

淋症 最新療法 担保除根
本所對於急慢性淋病用最新發明科學治法二日內實治癒不受注射之苦亦能退短期內根除之老淋病

施今墨大夫 返京特命 侍診多年 期許弟子 谷振英大夫代理 寓法租界佛照樓 電話三局四三七六號

南市 永春茶莊 宗旨·貨色提高 歡迎·外埠批購 址 南市平安大街 電話二局三七二二號 擇於國曆十一月十四日 夏曆十月初七日 正式開幕

協同齒科診所現已開幕 茲爲寒患起見 療價以便爲開幕之優待 治療時間 上午九時半至十二時 下午一時至三時 急症隨時 星期日照常 地址法界新六號路渤海大樓後

育生保產所 簡章備索 產科女醫士張懿之 專門接生 亟救難產 社會服務部優待公務員家屬及貧寒產家接生費二十元 地址：天津特政區五十二號路八號 電話三五三六三號

淋病專科 夫染有魚口下疳淋病睪丸炎尿道刺痛及各併發症者本所現用德國新藥治療能於當日收效五日負責澈底除根永不再犯有屢治不愈者 北方診療所 法界廿四號路西口 電話三，一〇六九 診早九時至晚九時 不可延宕以免變生種種險症

財務總署公益獎券辦事處 天津冀東區總代銷處 特種公益獎券 公益獎券 河北銀行總行 唐山新新公司 暨河北銀行各分支行辦事處
本市代銷處 聚元票行 法租界 裕大票行 日租界 正通票行 日租界 實豐票行 東北城角 外埠代銷處

存靈柩各戶主注意 在各處浮厝靈柩本爲暫時權宜之計俗言之亡人入土爲安欲求死者魂魄久享自然應該早安窀穸本公墓此種需要河東王串場第一墓園開幕週年紀念本公墓爲服務起見按照定章七扣收費每穴實收洋五十六元一次收費永遠保管特政區馬場道西與寧大街第二墓園按照定章八扣收費詳章備索本處代售上等墓地欲購者請面洽 公墓管理處 法界六號路永和大樓內 電話三局五四〇五號

信誠銀行 資本收足一百萬圓 辦理商業銀行業務
敝行已於十月七日開業茲爲優待存戶起見特設紀念存款
一、利息優厚 定期一年 月息一分 定期二年 月息一分
二、到期支取本息 按月取息一次
備有「存款章程」函索即奉
總行：北京前門外廊房頭條 電話三局：三六六 三六九
分行：天津法租界楊福蔭路 電話三局：三〇四三 三〇八六
設有活定兩便存款 利息優厚存取方便
京津匯兌收解迅速

從此頑固難治白濁白帶的淋病 始得準確的斷根！
大甘龍 Dorgelun
每瓶售價七元 藥房均有出售

魚口橫痃不開刀！
魚口橫痃之病由係因敵硬下疳之病毒侵犯至淋巴腺腫脹以至兩腋起疙疸紅腫刺痛如不治療即可化膿潰爛本診所採用最新科學療法不用開刀自行消散其毒由大小便排出三日准保痊愈永不復發
住址 舊英界黃家花園五十六號 瑞年診所 田大夫
（注意新分診處）東馬路崇仁宮鼎和參局二樓
（分診處時間）上午九點至下午八點 下午二點至八

亘古未聞
四角錢的收獲？
·臉上有雀斑疙疸每日擦伴侶膏短期內即可痊愈·
·您皮膚粗糙黑暗面容色黃眼皮腫擦伴侶膏最宜·
·多天凍手凍臉人多不能避免擦伴侶膏保不發生·
·寒風刺臉面部發燒擦伴侶膏立覺面部舒適清快·
·無論疥癬癬瘡濕氣癩毒擦上伴侶膏短期除根·
·您洗臉後擦點伴侶膏不皴手皴臉且又舒適美滿·
·小兒不慎被水火燙傷請勿焦灼擦用伴侶膏立痊·
·擦用伴侶膏芬香撲鼻人人愛用永耐久男女愛若世寶·
家戶誦傳·人人讚揚·治療皮膚病堪稱王大

伴侶膏大合價七角小合四角 本市外埠各藥房綢店京報房均售
天津德華製藥廠出品 廠址：英租界三馬路

千呼百喚·萬巷鬨動·小型伴侶膏現已出廠

愛齒齒科
我們要建設華北完成大東亞戰爭
我們要剿滅共匪肅正思想
我們要確保農產減低物價
我們要革新生活安定民生
地址天津特一區九号路三号電八局〇一〇三

極星牌 參茸賜保命 補針 補丸 男女分用 兩用藥 男用健體 女用調經 全國藥房均售

注射六〇六 二元
本院爲平民化花柳病專治梅毒淋病魚口下疳等症本所對於花柳病有新法與衆不同... 伯壎診療所啓

專治痔漏化管宋吉亭大夫
揚病家聞信無不趨往希望早日解除痛苦反受欺騙不乏其人本醫士有鑒於此患此症多年不能治愈者告此治法絕不用針藥刀剪不論男婦老幼管旬日間自行脫落復平在診治期間行動自若無絲毫痛苦凡經治愈者早晚來診庶不致悞兼售婦科久不生育之妙藥

世醫胡愛堂 內科 婦女科 眼科

千金難買 秋宵醉

棒球牌威士克酒
我們要建設華北完成大東亞戰爭
總經理天津增田洋行
天津東亞洋酒工業公司釀造
法界十四號路三十四號A字
電話三局四六五五六，二二五五六，三〇三〇五
北京總經理 士洋行 東單牌樓路東 電話東局〇九〇一號
唐山總經理 稻香村 新立街南 電話六二三

註冊商標
頭痛聖藥 腦新
頭痛!!宜速服
腦新如遇頭腦疼痛非常難忍時、頭目眩暈神智昏迷時、或讀書過度精神疲倦時及惡醉宿酒未醒時、倘速服腦新、可立見奇效、其效若響、服後三分鐘、頓覺頭目爽快神智清新、苦痛若失、有如夜月秋遊能有心曠神怡之妙、此係續確爲本劑獨具之特長、且雖連續服用、對於腦神經或心臟胃腸等、決無副作用、亦無影響、孕婦服用亦無害。

主治 頭痛 精神疲勞 酒醉 ...
包裝
大日本名古屋市東區京町 荒川長太郎合股公司
我們要建設華北完成大東亞戰爭

肺 中醫肺病專家 徐沛公 河北關上大寺前街二號 診治肺癆吐血咳嗽心跳等症

淋病大王

五次治強運動 旬間展望

冀治運普遍展開

官民一體奮勇邁向實踐　燦爛成果殊堪期待

河北省為華北京津外圍地帶，對於各道縣治運推進情形，特呈火熾，官民一體之努力工作，縣警備隊普遍出動討伐，實呈顯空前熱烈情況，茲誌各道縣情形如下：

新海　五次治運展開以來，該縣焦局長特糾合軍政會團體民衆，齊一步伐，努力工作，並於八月十二日分赴縣境各處巡查，檢閱警團，修築公路電話等。

安新　該縣知事張顯謨，自十月八日治運開始以來，首先於是日舉行民衆大會，闡明治運真諦，並定期舉行大東亞戰爭紀念日及興亞奉公日。

寧津　該縣張知事，為推行新國民運動，特每日舉行早會，並擬定治強運動辦法，按照推行，該縣新民會總會特假新聞紙、漫畫、標語等，宣傳本次治運各目標，並組織少年少女團，担當各項治運工作，並請友軍教官担任教練警防團事宜，而該警防團第四隊長鮑秀祥率隊討伐，擄獲匪人及鹵獲數人。

徐水　徐水於五次治運推行之初，首先組織治運本部，以推行治運工作，丁知事會同縣民起見，發告民衆書，並召集各界舉行聯合座談會，一面派出征，於三區王曾村捕獲偽匪三名，手槍兩隻，嗣又由於清鄉工作之活躍，捕獲偽黨員張建班，匪地下工作無法進行云。

安國　該縣知事王永吉，自第五次治運實施以來，督飭警備隊出動各地討伐，並與友軍各部隊取得密切聯絡，於王實村生擒潛伏偽匪七名，鹵獲槍十八支，子彈五六百發，並為推行縣政，擴大治運，由各科室所抽調上中級幹部人員數十名，組織工作班，期徹底實施各項重要工作，並組織鄉政人員訓練所，於十月二十一日開課，認眞訓練縣政推行幹部人員。

武清　津海道武清縣公署自本次治運開始實施後，即召集各機關、學校、商民人等數千名，隆重舉行開會儀式，由牛知事闡述第五次治運意義，及分別指示四大目標，全縣一般實踐工作，乃熱烈展開，縣立小學並舉行運動會，以資慶祝，關於雙十節，縣署更召開慶祝會，適應治運特輯，情況尤稱盛大，當署方面以治運期中，警備事務負任重要，委特派警務課長靖科楊主任，於十一月二日午二時，在縣署大禮堂中招開第二十七次全縣鄉保長大會，出席知事以下全體職員及鄉保長四百餘人，開會如儀，由知事剴切訓示，繼由各主管機關作政務報告，及部份治運工作，復入開會本格，各個發表佳論，對民政、財政、教育、建設、宣傳、警務等工作，討論極詳，普及宣傳等，詢問與指示極詳，全縣警備機能逐益增強，牛知事復以縣境四區多為墾地，荒蕪可惜，前經籌妥亘款開墾，並設立墾荒事務所。

定縣　東鹿縣公署為治運推進，徹底諸般實施，極為積極推進，已入於本格階段，呂光田知事為督策各項工作確保治安，特於一日率主要職員等一行至所屬新河鎮視察，嗣後轉赴軍糧城等處切實考核治運工作，新河鎮為衝要地帶，該縣特徵集各項物資，以維人畜之安全云。

眞定道治運趨熾烈

各縣工作人員奮勇邁進

正定　正定縣公署於治運開始時，首學辦公務員短期訓練，以樹定治運之切實工作，並為實踐農產確保方策，防止民衆辛勤所得之食糧，遭受共匪搶奪之危險計，已自十月二十七日起，開始辦理食糧收買手續，各種雜糧均照公價評定，收買付款，以本年耕種面積為標準，並於正定、辛安、新莊三站，設臨時貨棧，辦理收糧付款事務，又該縣為強化地方治安，鞏固縣防，鍛鍊公務員計，特由政會社聯合組成公務員城防巡查班，專於深夜巡視城垣及街市，以防宵小活動，強化縣城治安，各班工作均甚緊張，同時為謀治運之熱烈推進，及促進全縣民衆之全面活動，於十月二十六日下午二時，在縣署大禮堂中招開第二十七次全縣鄉保長大會。

獲鹿　獲鹿縣於五次治運籌組織工作隊，定日參加滹沱河架橋工事，成績頗著，又為公務員勤勞奉仕計，組辦之幹部訓練生，業已畢業，特於十月二十四日在縣署舉行治運座談會，對治運工作及見解，討論極詳，該縣自治運開始後，頗收良好成果。

新河　新河宣傳班自五次治運開始，由該縣宣傳班工作人員，前往各地巡迴宣傳，並召集地方民衆，舉行民衆大會，加強治運認識，紀念東亞聖戰，各區開會，治運支部則派員指導，同時城內亦於二十九日十二時，假南關準提庵主辦，知事以下各級職員及民衆等達千餘人，臨重事行、情緒極為熱烈。

冀南殘匪潰散

各縣剿共奏膚功

大名　輔助推進五次治運，知事為期家喻戶曉，官民一體協力計，曾於十月五日在本署會議廳召開第五屆鄉鎮長會議，研討官民一致協力實施第五次治運工作，並為徹底施行清剿之工作，李澤新縣知事與當地警備隊聯合對縣城北四區楊家橋附近之共匪予以痛擊，匪首李大磊匪部狼狽向東逃竄。

磁縣　黃縣知事對五次治運宣傳作大規模之展開攻勢，召集關係人員舉辦活動方策，分宣傳情報總務警備巡迴指導五組出動在縣境活躍，該班幹部並開座談會，改善宣傳效果，一方面籌組婦女宣傳講習所，為對治運工作徹底研討實施計劃，知事躬親巡視城防，並召集警團訓話，積永年每週舉行治運週會召集縣公署各機關幹部，參加檢討工作強化幹部機能，以期盡力推進工作之猛行，期靈活獻身推進工作之強行。

魏縣　該縣特務隊率令改編為經濟班，下鄉蒐集情報，檢查物資，對匪區實施經濟封鎖，一面討伐清剿，敵匪爲之衆，東窗西潰，將西為池村外之匪衆全部肅清，又由滏陽河東曲周境之匪部竄到該縣舊城營村亦經警備隊截擊潰滅之，知事李澤遠會親自指揮剿匪工作，鹵獲彈藥等多數，殘匪漸次斂跡。

何縣知事親率警團，對盤踞於永曲肥三縣邊境之張橫一帶村莊之殘匪加以痛擊，檢討共之偉績，一面赴各匯巡視宣撫，對民衆訓話以動倫增產與保藏食糧為前提。

豫治運工作深入民間

汲縣普遍宣傳成績極佳

汲縣　汲縣知事楊玉成為期結集全縣各階級層之總力擴大治運成果，首先依令組成治運實施委員會，妥擬實施綱要編成手冊，分發各機關學校民衆團體，務期治運深入民間，藉以達成興亞偉業之完成，東亞新秩序之建設，才能完成，願我同胞共共勉之云，至於省署推進各種情況，尤為熱烈，茲誌如下：省公署為謀治運積極宣傳，省公署派員推進各項工作之要義，深入民間特設有事員訓練之訓練人員講習所，竭全力實施於特項宣傳並於省垣各要塞，建築標語塔十餘座，觸目警心，組織化裝遊行宣傳隊，廣為宣傳，對於准治安區或非治安區則由各縣知事親率警團剿匪撫民，實行武裝宣傳，在學界方面則省垣各學校按期有名流治強講演會，在商界方面則有治運裝飾比賽，在各縣則有定期之治運大會，以及體育大會，情形極爲熱烈，強化實力，同時爲切實培養縣力之新民運動人材，俾資作爲新國民運動之中堅，特對於推進治運，極端注意於實際工作，各縣所獲成果，皆異常偉大，茲誌其成果如下。

河南省以位當最前線，此次求解放的奮鬥，不是友邦日本一國的單獨戰爭，現在英美勢力崩潰，此正建設華北之良好機會，凡我亞洲人民皆要及時奮發，本中日提携共存共榮中心理念，完成後方兵站基地使命，治強運動乃人民的自救運動，亦即救中國救東亞的運動，欲保大東亞之解放，民族之復興必須依據目標，切實推行，同胞才能安居，中國才能復興，東亞新秩序之建設。

濮縣展開清鄉

濮縣　濮縣百萬民衆自治運實施後，於王知事領導下，已積極樹起參戰體制，月來對建設冀東樂土，完成反共壁壘，如修築碉樓、挖掘壕溝，民壞等浩大工程，已經動員十餘萬人一體努力所負使命，故工程方面與日增進，值此天氣漸涼，仍以不眠不休之毅力，從事工作，各部工程進行，極呈突飛猛進之勢，王知事更爲激發全縣各界踴躍勤勞，西馬營一役，鹵獲戰品甚夥。

東鹿　東鹿縣公署爲推進治運，徹底諸般實施，極爲積極，並軍官民之協力，猛力向前，尤以惠民壕一事，對自衛工作極有補益，乃特派員視察安民壕及公路，以利修建，同時爲安定民生計，積極實行平抑物價，嚴防商人自動提高，乃強化經濟警察班，以專司其事，並派員隨時調查，該縣宣傳工作，亦事活躍，逐日下鄉宣傳，期民衆之協力，同時該縣加強武力乃舉辦警備隊之訓練，已成。

燕京道治運緊張

平谷匪已敉平

平谷　由宣傳及肅正各種工作，努力所獲於治強之效果，頗巨，各村民衆已造成剿共之後援陣，週有匪警時各村莊一齊出動應援，境內匪患已被戰平，該縣曾組成地區工作班，總部設於縣城下分設五班，分赴管區移駐，燕京道公署爲視察該管縣治運之實效，會派員赴該縣並赴辛店南獨樂河村胡莊各地區視察。

香河　五次治運開始日，該縣十二地區同時召開民衆大會，由韓知事闡說治運四大目標之意義，期共同實踐推進完成使命，並爲促進民衆自發精神協力行事起見，特聯合縣公署新民會合作社編成模範地區工作班，分赴縣境推進治運，燕京道公署爲推進管下各縣一切治運活動起見，曾派推進班到密指導並宣傳工作尤爲致重，製作各種標語壁畫，以期收宣傳之實效。

晉各縣剿共活躍

本治運目標推進迭奏勳功

第五次治運熱烈開始之後，晉省各縣對本次治運之工作主要目標，即本建設華北，剿滅共匪爲中心，展開活殺雄壯之剿匪軍事活動，迭奏勳功，茲將最近各縣治運情況誌下。

鄉寧　該縣治運支部於上月十五日探得偽獨立營營長武克會率匪百二十餘名，潛伏胡果村一帶，企圖擾民並勒索衣鞋食糧等，該部當即密令縣警備隊長韓治國及下古縣駐屯小隊長唐榮華，雙方會剿，在下中村、大小峪村直向胡果村進軍包剿，當場斃偽連長楊若遇一名，幹部匪二名，並鹵獲軍用品甚夥，休十月十七日夜間，由警備隊隨同友軍出發討伐。

晉泉　十月二十日該縣警備隊第二中隊田中隊長，率領隊警十五名隨同友軍部隊出發，前往南峪圪嶗村等村一帶，作攏正行軍壯舉，由南峪武天明院窰內，搜出步槍二支，於午後五時，安然返隊。

和順　該縣治運支部於月之十七日長，探知邢村有敵偽竄擾，縣政府工作員二十名，潛入該村，郭部長即親率縣警備隊員警察，及新民會職員，立時出發，予以襲擊，匪等見勢不支逃竄，生擒偽工作員八名，我方未受任何損害。

魯境匪巢殆全搗平

各縣奮起實踐治運工作

魯省全境於五次治運開始期，實施深重清滅共匪重建明朗華北氣息，而各縣更紛紛奮起競進，一般民衆除堅強自衛工作更挺身衝向匪徒巢穴，根斷其地下組織從事清弼工作。

博山縣　膠濟線要衝，魯省煤產區域，沿膠線周遭擁有龐大武力及遮斷線，担當保衛警備工作之梁縣自衛團達七千人，勇武陣容於治運揭幕即舉行匪重示威大會，此外更有五次治運膠濟線博山地區實行委員會組成，產銷公司山東礦業悅昇公司、魯大公司以及各煤礦商號均經在內，擬定步驟一體實踐。

濰縣　成爲魯東重要縣分之濰縣於治安狀況呈特殊進展，目前已達成絕對安靖模範，五次治運期，清鄉工作除盜前活躍，除徐知事親任隊長下共分三班，由縣署各科長担當率領班員馳往各鄉村指導治運實施，濰縣更爲革新生活安定民生計，更組成生活革新委員會，澈底勵行革新生活，目前各學校、警察所、各區公所、新民教育館、商會已相繼組織，此外由於安定民生重大課題，濰縣之防疫實施已成鐵壁。

武城縣　除吳知事親率所屬報担當人員再予有力訓練，確立武城縣境，作歸順明朗區域，政治工作除紛紛展開活動，共分五組馳騁各區，全足跡遍武城縣境，與知事促成官民一致努力，當地普農百姓詳爲治運標的內武官縣五方策現地召集並高揚反共意識，更於縣境。

萊陽縣　實力雄厚之縣宣傳隊，經常出動各鄉村對一般民衆闡述治運促進協調，連日更迭赴各區作露天講演，及表演富有正意義之反共劇，民衆皆大歡喜，對新政傾向尤爲表現，而反共情緒澎湃怒起不可遏止矣。

莘縣　特殊注重剿後除生之民衆宣撫工作，共匪大活動已告全部熄止，匪徒四散西南大毛坊一帶，予以殲除，十月初旬於縣境鄉巡迴視察，劉知事當川率局下人援指，重大創傷，故率民間食糧藏匿，已告全部熄止，匪徒四散西南，宣達無蹤，至於現地巡迴指導班法文抵達縣境三四兩區展開保甲編成自衛團，現地訓練宣傳實施等工作，宣傳人員經常攜帶大批宣傳品對民衆講述治運及表演精采警劇，至於爲鍛鍊身心與革新生活，由縣新民教育館成立國術班，除各機關人員並有民衆參加。

原武縣　着重點於部落工作官民一體極力推行五次治運，曾經勤知事率工作隊奔馳四鄉不辭辛勞，對各村之自衛團了施現地積極訓練，境內府莊一帶匪徒徐騰及楊光榮部已遭粉碎，獲得武器甚夥，刻下正緝小包圍陣，決意剿滅匪巢，一時凱歌屢奏。

商河縣　縣署新民會聯絡一體，由張縣長旭知事督導熱烈展開治運行事，縣警備隊分據境內要衝，控制全縣治安，確立無虞，張知事於十月二十六日召集所屬警備中隊長舉行座談，討論防務一般實施並籌改革，本年商河收穫棉產告豐收，特舉辦棉花豐產之表民展覽獎金獎狀，演唱京劇而假務所長復出動各區檢閱保甲自衛團指導民衆自衛信念堅固如鐵。

中共向何處去？（四）

欺騙宣傳殊屬欺人自欺

四、世界戰爭今後的推移　戰前反樞軸的帝國主義國家加拿大中共說今後世界戰爭的勝利，乃在資本主義的搾取世界的財富，而在資本主義，必然屬於反樞軸陣營，其理由是先從經濟上，下了片面的觀測，即，甲、反樞軸陣營的戰爭資源，軍需工業的生產，都遠勝利，而人力物力財力無窮無盡，乙、反之，樞軸陣營極有限制，於是期中，乃雜以數字，來證明他們的暴言，也許，前南之羅列，但第二次歐洲大戰前的時候，印度及大東亞戰爭，樞軸陣營與英美有一個發展，至今西南太平洋赫赫之戰果一同發展，日，中共這種觀測，適得人非洲之夢也不如，我們拿具體的事實，近東等地域，印度、澳洲、資源達地域，阿非利加方面的調達，縣然減少，其反面，向美國及加拿大的依存率，縣然增加，其實，由阿非利加的輸入，殆垂至三倍，於大西洋上，受英國在東亞及印度、澳洲方面的物資，實達二八三・一〇〇萬噸之多，而今英國這些物資，不能到手，已經喪失了戰前物資調達力的百分之五二・然美國是無所不拿的國家，對西南太平洋地域，將其全貿易的百分之一五・四依存於此，然在此百分之一五・四中，軍需工業不可缺的橡皮、錫、他錫、金雞納等重要物資也佔有英美國消費量的全部，其英美國所期待的物的援助，也可想而知。

在內，「橡皮比寶石更貴重」，這是今日美國國民的常識，美政府之所以受國民的「對新皮要節約實橡皮原料已大失手」，這種非難，是何意味呢，並且美政府現在極度限制軍需關係以外的鋼鐵消息，是甚麼原因呢，同時美政府已計劃從保利卑亞輸入一萬噸錫，然現在已不能到手，又計劃使用代用品了，這樣，英美為了推行戰爭，而基本必要的物資，已告極端窮乏，一方從自由主義經濟突入戰時經濟，因而生出通貨膨脹，將和平商品的生產減少，並招來美國經濟的惡性通貨膨脹，蘇聯對此之對策，殊有檢討失錯之勢，這種物資的窮迫，美國的經濟組織正在動搖。

茲再看一看蘇聯的戰爭資源較，而日德意的潛水艇，猖獗七海，大行擊沈聯合國商船，反樞軸國家，已經喪失了白露西亞、烏克蘭、南共及西部洲與卡利尼州各一部，蘇聯的工業部門，於是今後恐怕只有衰滅一途，反之樞軸方面，在歐洲確保了烏克蘭高加索等地帶，結果將軍需工業生產額相比，平均喪失了二分五成，更烏克蘭主要資源石油、鐵、石炭，以及三成五分、錳三成五分、鋁五成、錳，其次今夏德軍進至以後，哪五成，以及石炭建設材料，其次今夏德軍進至以後，河西城及北高加索已爲德軍佔領之下，但史丹林格勒陷落以後，若切斷伏爾河大動脈，就於切斷南部北部生產物，結局殘存的蘇聯，石炭僅五成，石油僅一成，反樞軸方面物的喪失，已不能與戰前比。

貴重藥品中所占的比率（國別資源表略）

治運參考（文略）

家庭咳嗽露　小兒咳嗽露　止嗽化痰　三日除根　專治傷風發熱流行　家庭頭痛片　感冒等症藥到病除　▲各藥房均有代售▼　家庭良藥公司出品

精製冷香霜

遺精陽萎　救星　大陸書局黃家花園裕記稻香村北京前外永興長函購加五角

免費檢查　肺癆專科　德國最新特效療法　本院由滬中央醫院聘到肺癆專科主任醫師王仁域對於各期肺病一經治療能在最短期間治愈　中亞診療所　法租界卅號路西口一六一號

他她蜜！

花柳科　採用最新療法專治魚口下疳梅毒橫痃包皮潰腫新舊淋疾驗血診明准保斷根　附設化驗所　醫學博士彭可悌　診療所化驗所　法租界卅一號路慶豐里二十六號　電話三二四零四號

春閨夢

皮膚花柳科　淋病　急性淋病慢性淋病化學療法電療注射法　短期除根　下疳　下疳潰瘍一切橫痃　無痛消散不用刀割　濕氣　濕氣癬瘡光線療法注射療法永不復發　（地址）法租界綠牌電車道一〇四號　（時間）上午十時至下午七時（電話）三〇六三三　保康診所

痔瘻根治法　經售處法租界世界圖書局　佩文齋大胡同江東書局　每册二角

腎虧遺精　包愈　同芝堂

包治艷花柳淋病　不好退洋　包治猴子　廣興醫院

寶青春　老牌鑄母製劑　最大特長　吃得香　便得出　睡得着　做得動　華北總經理處天津特政區福東路一八四號　新亞藥廠製造

半身不遂　麻木寒腿　回生大造丸　體仁堂　天津南門內三官廟代售處

婦女肚子疼　甘露膏

腎虧遺精　保好

專門花柳淋病　包治保好　不好退錢　廣善醫院

玉華隆茶莊　提倡門市起見各茶一律提高選購比較　（歡迎各處代銷利益優厚）　總批發天津西頭曲店街西口　門市部河北大街石橋北　電話六局一四九四

前馬大夫紀念醫院　同仁會天津診療班　天津市法租界一號路八一號（海大道）　電話三局一〇三三、四四一〇號、四三九五號　班長 醫學博士 畑文平　副班長 醫學博士 前田謙二　診療時間 自午前九時至同十一時　自午後二時至同三時卅分

小兒良藥　娃娃寧　藥量小　效力特大　無苦味　小兒易服　各地藥房均有代售

保腎丹　送閱奇書

鳴謝淋病一付藥

化堅袋　腹中積塊自消　醫士王子萬

保險停孕丹

久春堂　麝香化血丹　婦女救星

聚興金店

風寒麻木　胳膊腿疼

強力日之本消火彈　謹告　近來發現有類似品及冒充敝公司社員等情希惠顧諸君注意商標樣爲要又如遇有僞造類似品及冒充敝公司社員兜售者請向敝公司報告當奉贈日之本消火彈一個　國民政府註冊　強力日之本消火彈　發賣者天津東馬路一二三　三信公司　電話（二）三五九（二）五〇〇二

黃髮變黑　夫爾摩斯牌・頭油・髮霜。

我們要確保農產減低物價　天津市公署主辦　秋季賽馬　修樓賽馬場（舊英商賽馬場）　馬場電話三局三三六三・三局二九六四

天津賽馬俱樂部　電話二局四五九〇・二局四五九一　今日賽馬　十一月7 8 14 15 21 22 23日　本俱樂部已在事務所並委託裕大聚元，寶豐，正通等票行出售左記，搖彩票，星期小香賓票每張一元，現已出售，賽馬日去馬場公共汽車地址日界宮島街　法界國民飯店　遇雨改期　正午十二時開賽

天津銀行商業簿記傳習所招男女生二期畢業續招三期

冀充實國民教育 復興各級學校
努力灌輸新秩序理念

【保定支社電】河北省公署自民國二十七年成立以來，即着手復興因事變而停滯的各中小學，努力不已，結果至目下已復興之各學校已達一四五七八校，學生總數八九二一三四名，成績堪稱良好，與事變前全省學校之總數二九二三一校相較，實際上已恢復百分之五十，學生數目事變前爲一一七八二四二名，現在爲八九二一三四名，適爲百分之七十六，河北省公署以復活各級學校充實國民教育爲建設新中國之先決問題，故對此努力復活，由於治安之恢復，地方及都市之各級學校均已相繼復活，而小學教育方針，則努力把握少年少女將來挺身建設新中國、建設新秩序的理念，同時中等學校尤其師範學校，基於以上新中國建設之理念，其目的在能教育青少年之新人之養成，與治安恢復之同時，在各地急激增加小學校，故應其必要，師範學校亦在各地增設，唯在縣設置簡易師範學校等，作爲青少年之指導者養成機關之師範學校，亦急激增加，同時河北省基於農業立國根本方針，農業職業學校，亦由三十一年在各地設置，漸次充實，茲就事變前與事變後各年之全省學校及學生之復活狀況誌之如左，

時期	學校數	學生數
事變前	[illegible]	[illegible]
民國廿七年	[illegible]	[illegible]
二十八年	[illegible]	[illegible]
二十九年	[illegible]	[illegible]
三十年	[illegible]	[illegible]
三十一年	[illegible]	[illegible]

（民國二十七、八兩年十二月底、二十九、三十年六月底、三十一年七月）

就以上數字觀之頗爲明顯，其復活之情態，由於治安之恢復自不待言，同時足證明省公署教育應如何挺身於國民教育，該復活狀況依各學校別如左（包含鄉鎮立）

小學校

時期	學校數	學生數
事變前	[illegible]	[illegible]
二十七年	[illegible]	[illegible]
二十八年	[illegible]	[illegible]
二十九年	[illegible]	[illegible]
三十年	[illegible]	[illegible]
三十一年	[illegible]	[illegible]

如以上情況民國二十八、二十九、三十年示以驚異的飛躍，以上完全基於河北省全省內治安恢復之結果，與事變前之學校數二九〇三〇校學生一一五一五三六名比較學校復活百分之五〇學生數復活百分八十，同時中等學校（師範、簡易師範、職業學校、男女學校）

中等學校

時期	學校數	學生數
事變前	[illegible]	[illegible]
二十七年	[illegible]	[illegible]
二十八年	[illegible]	[illegible]
二十九年	[illegible]	[illegible]
三十年	[illegible]	[illegible]
三十一年	[illegible]	[illegible]

以上學校數目上，雖不足百分之三十，但學生人數上已達百分之四十五，此蓋因事變前以養成初級小學校教員爲目的，故設置簡易師範一五七校，私立學校亦設置四十三校，惟現河北省公署之教員養成方針，爲謀澈實向上起見，認爲與其增設簡易師範，勿寧擴充省立師範學校，在師範學校接受正科教育，因此不難恢復舊有數量而專注重質的教育，

其次中等學校以上之專門學校如下，（僅省立者）

專科學校

時期	學校數	生徒數
事變前	六	一、一〇〇
廿七年	一	一〇〇
廿八年	一	[illegible]
廿九年	三（十一月）	[illegible]
三十年	二	[illegible]
卅一年	三	[illegible]

以上若與事變前比較，在學校數目上，增加六校，但學生人數不過百分之五十，十一校中，師範專科一，中小學教員再訓練所教員研究所一，其他由三十年度底起，在各道復設置日語教員養成所，事變前僅有一，以養成中等學校教員爲目的之師範專科，又專科學校甚少之最大理由，因挺身新中國建設之中堅份子，擬在友邦日本養成，故按辦二十八年冀東派遣留日學生辦法，二十九年派遣五十名，三十年派遣五十名，三十一年派遣五十名，分別就學於日本各大學專門學校，高等學校等，使之體會日本精神之眞髓，同時注重養成專門人才，又就省立學校之現狀觀之（截至九月底）

等級	學校數	學生數
小學校	[illegible]	[illegible]
男女中學校	八	[illegible]
師範學校	一〇	[illegible]
職業學校	七	[illegible]
專科學校	二	[illegible]

以上學校數四一校，學生數八、五〇五名，此與事變前比較，

事變前	學校數	學生數
小學校	七	[illegible]
中學校	一八	[illegible]
師範學校	一四	[illegible]
職業學校	八	[illegible]
專科學校	六	一、一〇〇

事變前之學校數六三校，學生數一九、八〇〇名，在學校數目上業已恢復百分之六八，在學生人數上恢復百分之四五，河北省公署成立以來，僅僅五年間之短短時日，學校數目上已恢復百分之五十，就學學生人數上恢復百分之七六，此實可謂爲驚人的成果，據此足證河北省治安恢復與新政治理下三千萬民衆安心從事生業，教育子弟之實績云，

天鐵推展治運 周局長召所屬訓話

天津鐵路局局長周慶瀾氏，頃於七日十二時，對現場居於指導地位之局內華人，舉行治強訓示，是日於第二分館前有華人職員一千餘名集合，於秋空之下，候周局長訓示，周氏對社員之期待並公私生活之刷新，均予社員等以反省及自覺，並強調大東亞建設中新中國人之決意，訓示終了後，更全體齊呼四大目標，迄十二時始散會云，

津特政區署主辦 治運球類賽揭幕
警務工程兩隊首奏凱歌

津特政區公署主辦之治運球類賽，經各處負責人員，數度商討已全部就緒，除排籃球兩項競賽職表排定外，本月七日下午三時正式揭幕，耀華健身房內洋溢濃厚體育氣氛，特政區公署所屬各處長先後蒞抵作壁上觀，三時起開始競賽，首爲工程組對水電組之排球賽，次爲警務組對秘會醫組（秘書處會計處醫務處合併）之籃球賽，兩場球戰極爲激烈，結果水電警務兩隊分別獲勝，計排球工程組勝水電組，比數二對零，籃球警務組勝秘會醫組比數三四對十，排球戰來精采緊張，籃球因警務組實力雄厚，分數一直前導，第二週爲十一月十四日競賽，仍爲四組角逐云，

實施日語講演大會
濟新民會市總會舉辦

【濟南支社電】新民會濟南市總會，以値此世界情勢緊張之際，大東亞聖戰利之時，在中日兩國緊密提携之下，對於文化交流，東方道義建設，極應倡導，而促其實現，該會有鑒於斯，特定於十一月八日十五時，假城內新新電影院舉辦，文化交流日語講演大會，並邀請各機關及商店日文優秀職員參加，並聘請中日名流實施日語講演，以收文化交流之實效云，

靜海施普遍宣傳

靜海第五次治強運動，自十月八日開始以來，全縣軍政民一致協力，積極推進，茲縣知事兼治運支部長王毓春氏，爲喚起民衆澈底明瞭治運四大目標意義，特於十月三十一日及本月一日派宣傳班赴距一等區攜帶傳單，標語告民衆書等，到往府君廟白于莊、王家院王莊子、曾家棧、下園、布家營、馮家村、劉家營、王家營等村，作普遍宣傳，詳述四大目標，爲安定民生復興中國，解放東亞之鑰的華北爲大東亞戰爭兵站基地人人均應負起後方參戰任務努力華北建設，實行剿滅共匪，肅正思想，確保豐產，減低物價，革新生活，始能完成大東亞戰爭使命，發揮盡致，聽者動容云，

剷匪共肅正思想 津特政區演講週
宮家最高顧問解說詳盡

津特別行政區公署，推進第五次治安強化運動，而積極展開肅正思想工作，基於第五週之講演原則，由該公署宮家最高顧問擔任，遂於七日午間十二時，假特政區耀華學校大禮堂舉行演講週，其講題爲「我們應先擊滅內心的英美」，聽講者除特政區公署全體職員外，並有耀華男女學生，靜聆之下備感興奮，講演大意係謂，擊滅英美同時剷除與英美勾結狼狽爲奸之重慶政權及共產黨，帝英以老獪狡猾之經濟侵略印度近百四十年，並毒化中國而釀成鴉片之戰，剝削東亞民族之權益與自由，一面以種種毒辣手段壓迫弱小民族，使之處於鐵蹄下，不能翻身覺悟，以及東亞民族保衛大東亞之應負責任」，均加以深切之分析，一時許演講畢散會，

津市署革新公用事務
陳秘書長對記者發表談話

爲期革新行政機構，以適於現時代之需要，津市公署特於十月十五日，裁撤公用處及衛生局，將所有事務，歸併於秘書處辦理，以資免除既往之流弊，而樹新政，惟公用事務與市民關係極爲密切，過去公用處之設立，本意即在惠商利民，結果適得其反，市署將公用事務歸併秘書處第三科，今後決嚴加督飭該科，力求整頓，陳秘書長於本月七日對記者談「公用處成立四年，並無成績可言，今併於第三科，則秘書處以主管立場，嚴加督飭，期於短期內，澈底刷新，以不負市長及市民之責望，所有公用處積存未驗電表，達三百九十餘具，刻皆校驗完畢，並依過去公用處之弊端，加以革新，如按裝電燈電力之設計與繪圖，各電料行均可辦理，繪圖亦不得強索金錢，而對內綫之檢查，外勤員工不得勒索分文，如有此事發生，市民可隨時告發，澈底查辦，此外革新事宜尚多，隨時做精密之體察改進，辦理一切手續，力求簡便，以其惠商利民主旨，並望各界人士有以協力共建明朗新政」云，

津保甲長訓練將終了
溫市長決予考核測驗

津市署以保甲人員，爲地方人民自衛之幹部，欲謀加強民衆自衛組織，必須先行提高保甲人員知識，務使澈底明瞭本身之責任，因於上月十二日起，設立保甲長訓練所，在市內西北城角大陸電影院、河北四馬路秀山學校、河東火神廟崇眞學校、特一區山西路匯文學校、新市場太平電影院，自十月十二日起普遍訓練全市之保甲長，由警察局闞家琦局長及各股長分別担任精神講話，保甲講話，防共須知，衛科等種種訓練，玆悉截至本月十四日全市保甲長，即將訓練完畢，聞溫市長爲實地測驗此次訓練之成績起見，決定於終了期親自考核云，

大東亞戰爭紀念 津海道熱烈宣傳

津海道公署，爲喚醒民衆對於大東亞聖戰之認識，俾使其奮起協力，而期早日完遂聖戰起見，特於大東亞戰爭紀念日之八日，通令所屬各縣，熱烈展開宣傳運動，其項目計有縣公署派員赴各鄉宣傳講演，並張貼標語，各地召開座談會等云，

津法界組救濟班
五處醫院救護收容

津法租界爲表明協調，市當局，境內之一般防空施設皆呈積極準備，每値警報傳來，界內夜間燈火管制交通整理極爲良好，最近復鑒於防空實踐下之救護工作更屬重要，法巡警局衛生處及法租界醫師會併力組成防空救護班，担當全界官民之救護工作，由數十醫師輪流値班，一聆警報即須準備停當聯袂出動至於收容傷者之醫院已指定五處，計東亞醫院、法國醫院、大樂醫院、同仁會天津診療班（前馬大夫醫院舊址）中央醫院，至於値班救護工作之醫師已經分配終了與法巡警局及法租界警防團採取緊密聯絡，至於担負此次救護工作之醫師助手等活動皆帶臂章以資識別，法租界之防空準備益現嚴密毫無漏隙云，

津市雜糧公會召開治運講演

津市雜糧業同業公會，爲積極推進五次治運，俾使治運知識普透同業各層起見，特於本月七日上午九時在特三區雜糧市場啓泰貨棧召開治運講演大會，當時該會屆會長、常務董事及全體會員等三百餘人，皆出席參加，情緒異常熱烈，首由該會屆會長及常董等分別闡述五次治運四大目標之意義，及商民推進治運應持之精神，繼由商會代表王時虎致詞，說明五次治運期中糧商所負之使命，迄十一時許始行散會云，

增強市縣邊區警力
京警局派員視察聯防狀況

京市警察局爲增強市縣邊區力量，以期匪共無所立足，而達到剿滅主旨，前曾由余象局長召集各鄉縣警察所長來京會商聯防辦法，實行以來，成績異常良好，玆値第五次治安強化運動之際，該局爲考查過去，並策勵將來特派警務科長，錢宗超氏偕同督察員朱子清辦事員高俊生赴東郊各處市縣聯防地方視察，並向邊區市民訪問治安狀況，及審查警團對人民之態度等等，每至一處，並向聯防團警，訓示五次治安強化運動之意義，及慰勉有加云，

加强防空訓練常識
津特政區警務處擬定應具工作

津特別行政區警務總處，爲加緊防空之訓練工作，除一面強化警防團之組織外，處長劉艘會召集警防團幹部人員協助警員及居民作通力防空準備，劉處長頃特擬防空訓練應具之常識及需要通告該界區商民住戶以取得順利圓滿之效，其發表解說如下，「査防空必須官民一致協力方能達到圓滿目地，各商民對於燈火管制，尤應嚴切注意，因燈火管制並非以熄火爲了事，是以無論商店住宅之臥室廚房廁所，凡屬透光之門窗必須用防空布簾「按規定以黑布爲面，紅布爲裏如布質過粗，應再加一層」或防空紙遮光，室內電燈亦應加以遮光罩，其採用何種材料及設備不加限制，各商民自行斟酌，其平日不常佔用之房間或夜間向不燃燈者，可不必設備，以省物力凡應用之房間處所，在燈火管制下，以絕對不使燈光有絲毫的微光外露爲原則，否則萬一敵機來襲，予以目標則全市必遭危險，事關全市民衆之生命財產，且與大東亞戰爭直接間接不無影響，望市民勿忽略爲要，警務處亦不時派員澈査並對於防空設備不完善與忽略，從嚴査辦，絕不寬容，此外尚有應行注意者八項，甲，防空信號（汽笛）一，「警戒警報」汽笛鳴兩分鐘（一次）二，空襲警報，汽笛鳴六秒停三秒連續十次，三，警戒解除，不鳴汽笛，四，空襲解除，汽笛鳴一分鐘（一次）乙，夜間警戒警報，空襲警報發令之汽笛，應即作遮光減光之準備，不得等候警防團之傳達，以免延悞，各戶主仍應到屋外視察燈光有無外露情形，以昭愼重，丙，空襲警報發令，全部交通停止十分鐘後，如所在之上空有下列情形者，仍繼續停止交通，一，聞知敵機爆音時，二，認知敵機影時，三，預想敵機在上空時，丁，空襲警報發令，全部交通停止十分鐘後，如無敵機時，車輛行人應於交通路之左側，緩步通行，戊，防空下令後，夜間一般車輛之車燈一律遮以黑布，己，演習防空時各住戶門前所設備之水缸，現天氣漸寒，並爲長時間預防計，應移至院內或室中，此外每住戶更宜多預備砂袋（每袋高一尺，寬六寸）以資預防災害，既可自衞，亦可利他，庚，遇有非常事故發生時，警事地點附近民衆必須罄策羣力，共負責任，消滅災害從事救濟，一，燃燒彈落於馬路上，因無延燒蔓延之虞可以置之不理，聽其消滅，二，燃燒彈落於地上二三分鐘後，方始發火，是以該彈落於院落及里巷內，可即時提該彈木把拋向曠敵地方，如已發火即時用砂土或濕麻等物撲滅之，三，炸彈落下時，帶有強大風力或將行人撲倒，但不致受傷，四，遇有受傷之民衆，應從速報告，同時護送救護院治療，辛，燈火管制時，各商民對於門戶應各自注意，以防宵小乘機滋擾發生竊盜情事，至於警防團團員均戴有警務處藍印之臂章，凡無臂章者即係冒充，各商民亦應加以識別，毋受其愚，」以上各項深望各商民共同遵照，切實奉行，是爲至要，

圓瑛法師蒞津
八日假六國飯店講經 歡迎佛門衆信士參加

津市佛教功德林發起特邀由京來津之圓瑛法師，於本月八日起每日下午四時半至六時，假法租界六國飯店大禮堂，公開講經，歡迎佛門信士踴躍參加聆聽云，

津市國術表演
教局定二十一日舉行

津市公署教育局，爲提倡中國固有國粹之國術，並期使全市國術名手於一場，相互觀摩技術，藉以聯絡感情，例於每年度金風送爽之陽秋盛大舉行全市國術表演大會頃三十一年秋季表演定於本月二十一日，地點擬假河北五馬路市立公共體育場內七日局方已遍邀各國術社參加，預卜屆時刀光劍影，當有一番盛況云，

津葛沽商會長 改選已蔵事

天津縣六區葛沽商會會長劉學敏等，任期業已屆滿，本月四日下午三時，特由王景山知事親臨該鎭，會同當地駐屯隊，以及新民會代表一同監選，結果，以朱振鵬、韓寶卿、陳少庭得票最多，刻正由縣署主管科審核被選人資歷不日即將實行委任云，

魯治運演藝班 赴齊河工作獲功績
宋班長曾向當地農民講演

【濟南支社電】山東省公署爲使治運目標之意義深入民間起見，特利用遊藝宣傳擴大實施治運工作，曾組成演藝宣傳班十班，分赴本省各道縣實地宣傳，玆悉治運演藝宣傳班第一班，於本月一日十一時到達齊河縣，與縣公署及各機關聯絡後，即於午後四時起假城隍廟開始表演，縣署宣傳班亦全體動員張貼標語，散放傳單，當場講演，觀衆異常擁擠，男女老幼絡繹不絕，二日適値北關大集，爲擴大宣傳使鄉民澈底明瞭此次治運之意義，特在集場擴大表演，觀衆達千餘人，先演戲一，次由宣傳班長宋國華講演，闡述共匪爲害農民之狼毒，應如何鋤匪撲滅，應如何確保農産，以完成新國民之任務，頗爲詳盡，聽衆皆大鼓掌，極爲興奮，並擬定於三日再赴姜城表演一日，始行回濟云，

津賽馬第十一週 今日繼續舉行

天津賽馬搖會及大香檳賽業於上週結束，而進入第十一週，秋季賽將成尾聲矣，玆將今日賽馬程序摘錄於下，

一次（甲抽）一六〇〇米、白駒、滿洲嵐、青華池二、
二次（甲呼）二〇〇〇米、萬象、胡陽、金駒、共榮、勇華、神駒、
三次（甲特呼）一八〇〇米、永安、左近、谷風、天龍、飛騰、
四次（甲牡）一六〇〇米、泰平、星龍、不知火、神龍、旭峯、
五次（丁呼）一四〇〇米、蘇州、霹靂、天鵝王、海龍、芽呂出、津賓、青龍、
六次（丁抽）一六〇〇米、杭全號、金龍、大榮泰、滿堂紅、常盤、漢口、八里台、
七次（乙特呼）一六〇〇米、阪東六、玄玄、凌風、金剛山、谷勇、嵐風、龍野、白山、
八次（丙呼）一八〇〇米、金鈴、飛騰、順天、光榮、一忠誠訪、
九次（新學賽）二〇〇〇米、近江、瑞穗、京都、龍土、朝日、友聯、韶南、小櫻、
十次（乙抽）一八〇〇米、得利、四日本、荒鷲、紅箭、監箭、奈良、赤兎、多智、秀吉、雲水、八幸、追風、安藝、生駒、天惠四、明星號、
十一次（自由購入）一六〇〇米、神祐、阪東一、旭寶、一點紅、建國、勇勇、木曾、浪花、雄飛、千早、石松谷、五郎、瑞雲、朝鳴、
十二次（乙呼）一六〇〇米、萬龍、玄海、桃源、天六聖、天、大華龍、騰雲、鈴蘭、
十三次（乙牡）一八〇〇米、京津、鷹王、大鳥、雄駿、羅詩登、搖名、超張、大陸、雲弗烈時、新春駒、
十四次（丙牡）一四〇〇米、萬代、隆昇、凱歌、吟龍、竹駒、白芳、荐登、青光、騰霄、勇源、松島、大飛龍、

戒煙特效神藥

無論多大毒癮服此藥不用吸烟當日斷癮五七日除根因病如在各醫院戒不好者服聖藥追毒丸當時就好此藥又是滋補去毒又省錢又自由又治各病

當日斷癮 如不神效 加賠退錢

聖藥追毒丸 賠本提高定價 大盒七元 小盒五元二角 十付三元

永興長石門市 太原市樓兒底街 招請各藥房批發 利以從豐

性病 魚口橫痃淋病梅毒下疳 輕症十元 重症三十元 保證痊愈 九洲医院

花柳搜毒丸

性病傳染爲害最烈、頂好吃搜毒丸立刻搜淨毒、不傷身體、不忌口、魚口便毒、癤瘡、腿癢非常下疳、小便不利、淋濁、白濁、三等症、三合除根、二元、三合五元 普太和藥房 天津南市華樓對過 東馬路國民醫院傍

純潔蒸流水 馬記汽水廠 電話三一二七三

四維葡萄糖片劑 營養補品
甲乙丙丁四種維他命與葡萄糖合劑爲病後體弱最佳之理想滋補妙品
請以科學方法 造成兒童健康
上海信誼藥廠監製 華北總辦事處 天津法租界中街八十二號

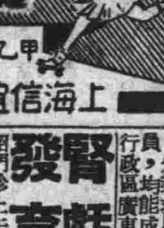

香妃霜 抗拒暴風 護膚妙品 各百貨店均有代售

輔仁大學化學教授薩本鐵博士
前協和醫院主任藥劑師葉進榮

監製各種名貴化粧品
北京內南小街甲六十号
福民葯廠出品

花柳科 頑固下疳・包皮破腫 新舊淋症・梅毒時犯 骨痛發疹・魚口難消
濕氣疥瘡 週身疙疸・日夜刺癢 細膿水泡・指扒潰瘡 黃水濕瘡・頑固蓄癬
四兩可均外科症除根並保證十年內免 上述諸症頑固 費明證血驗
龔大夫 天津三十二號路局四三三〇一 法租界 電話 大公診所

本院函授 免費 十大學科「國醫標準講義」

腎虧 陽萎 發育不全

公告

本支部毛織物基準價格按照左列決定

番號	名稱	混合率	單位	A格	B格
一	洋服料一磅含人造毛	五〇%	五十六吋每碼	[illegible]	[illegible]
二	國防色嗶嘰五分五厘含人造毛	五〇%	同	[illegible]	[illegible]
三	黑藏青嗶嘰五分五厘含人造毛	五〇%	同	[illegible]	[illegible]
四	草黃色巧克丁一磅二含人造毛	五〇%	（國防色馬褲呢）同	[illegible]	[illegible]
五	灰色大衣料一磅七分五厘	三〇%	同	[illegible]	[illegible]
六	反毛素色大衣料一磅含人造毛		同	[illegible]	[illegible]
七	春秋洋服料	五〇%	同	[illegible]	[illegible]
八	春秋洋服料	三〇%	同	[illegible]	[illegible]
九	夏季洋服料	五〇%	同	[illegible]	[illegible]
一〇	國防色嗶嘰	七〇%	同	[illegible]	[illegible]
一一	黑藏青色嗶嘰	七〇%	同	[illegible]	[illegible]
一二	國防色嗶嘰	七〇%	同	[illegible]	[illegible]
一三	黑藏青色嗶嘰	七〇%	同	[illegible]	[illegible]
一四	洋服料七號	七〇%	同	[illegible]	[illegible]
一五	洋服料九號	七〇%	同	[illegible]	[illegible]
一六	紡毛洋服料	三〇%	同	[illegible]	[illegible]
一七	紡毛洋服料	三〇%	同	[illegible]	[illegible]
一八	大衣料二十號	三〇%	同	[illegible]	[illegible]
一九	素色大衣料	三〇%	同	[illegible]	[illegible]
二〇	毛線含人造毛		（每一封度）	[illegible]	[illegible]
二一	毛線含人造毛		（每一封度）	[illegible]	[illegible]
二二	國防色嗶嘰	七〇%	五十六吋每碼	[illegible]	[illegible]
二三	藏青嗶嘰	七〇%	同	[illegible]	[illegible]
二四	嗶服呢	五〇%	同	[illegible]	[illegible]
二五	混合花線	五〇%	同	[illegible]	[illegible]
二六	洋服料	七〇%	同	[illegible]	[illegible]

一、右列在民國三十一年十月十四日有效
二、棉紗、九月十一日之天津總領事館告示第四八號、七月二十四日之第五六號、
三、絲人造絲之第六十三號（在華北紗廠製品追加）等之適正價格
四、布依照民國卅一年十月一日天津日本總領事館告示第七三號所指示之生絲、絹織品、人造絲布之適正價格以外未記載之品種牌名、在新基準價格設定以前不得買賣

民國三十一年十一月八日
華北纖維協會天津支部 天津日界旭街大賞大樓二樓 電話二局二七九〇，三九五五

頤和清喉丸
是治嗓子的特效藥
晉銅聲 嗓宏亮 生，旦，淨，末，丑，都得好嗓子
音啞倒嗆，嗓乾失潤，聲音不亮，咽喉腫痛，服之立愈！
消脹止痛丸 能使胸腹中痛快舒服治肚子痛，胃口痛，胸悶脹飽，列心吐飯，食不消化，服之除根！

河北銀行 辦理普通商業銀行一切業務

門牌保甲牌 大新

前北京協和醫學院專科醫師聯合廣告
小兒科 范權 特政區香港道東口十七號 電三三三一四
皮膚性病科 卞學鑑 法中街新華大樓四〇二號 三一四七四
生殖泌尿外科 施錫恩 特政區倫敦道一百十五號 三〇〇八七
普通外科 胸部器官科 張紀正 天和醫院（西湖飯店舊址） 三四二〇九
骨關節科 普通外科 方先之 天和醫院（西湖飯店舊址） 三四二〇九
眼科 成形外科 林景奎 法14號路18號協醫聯合診所 三〇七三四
婦產科 婦癌科 林崧 特政區卅三號路東頭四九號 三〇五四一

催生針

市府化驗 搜毒丸 當日見效 短期除根
厚德堂

王義堂婦女通經月紅丹

風行全國…婦科外用奇藥
下治丸
一粒見效何處有此靈丹
偉大藥力用後自能證明
月經不調 下治丸：去瘀生新，調經活血，凡經前經後，經來腹痛，閉經脹經等，用後經期準確，恢復健康。
久不受孕 用下治丸後，經準體健，自然容易受孕，且能溫暖子宮，活潑卵珠，用後保證添丁種子，百下失一。
赤白帶下 子宮發炎，赤白帶下，最易促成全身衰弱，玉容早老，用下治丸，消炎止帶，功效之快，出於意外。
產後調理 下治丸能排除瘀積，促進新血之生產率，凡產後腹痛，產後虛弱各病，見效最速，極易恢復健康。
並治（乾血癆）（卵巢炎）（閉經）（腰痛）（胃呆）（四肢痠痛）（子宮寒冷等症）
上海素波藥廠出品 ●全國藥房均售
天津門市部法租界綠牌電車道中間 電話三局一二一三號
受其惠者數千萬人
內服 婦女病，以卵巢子宮爲多丸丹湯劑，如隔靴搔癢，不易下達。
下治丸＝調經；暖宮；止帶；掃除婦女暗病，促進受孕，保障健康，享非常之盛名。
外用 外用直達病處，藥力發揮極快，故多年暗病，用下治丸，數天即獲痊愈。
小產 乃子宮暗病！
小產：體虛之婦女，每有子宮瘀積內膜炎，瘀血凝滯等暗病，一旦受孕，乃不足月而小產，久之變成滑胎，即生育絕望，如以藥石調理，湯劑成藥，極難達到子宮，惟（下治丸）乃外用奇藥，施用後即有軟皮，黏液，白塊等排出，從此子宮強健，安全正產，一試即見奇效。

花柳病專科 天津診療所
主治 各期梅毒 急慢性淋病 軟性下疳 婦女白帶 皮膚病 性病及其他 移症 負責戒烟 價收費
特備 最新化學治療 對於淋病 白帶 有愈 之效驗 顯微鏡檢查 免收費用
地址 法界廿六號路東亞醫院對過 電話二局三九一三
優點 ●歷史悠久 ●設備完善 ●治癒迅速 ●收費低廉

致富寶庫・大獎源泉
聚元 票行
天津法租界綠牌電車道中間 電話三局 3507 0127 2361
十一月十五日開 最近開獎 每張國幣一元
第二十三期公益獎券 三個頭獎各得兩萬元
三獎誌喜 又中廿二期公益獎券 劉君獨得（208550）款已付訖
每張國幣十元 十一月十二日開 公益特券
星期香賓每張一元每逢星期開獎
外埠函寄三來郵匯鈔遺失不負責 外購加費角款附局票

特別新聞
慧羅春飯莊
到慧羅春飯莊要買各種零菜不用帶碗該號特製一種紙盒裝菜決不漏油並帶燙便利裝飯美觀零菜整桌全可裝盒回府自用或饋贈親友較茶食鮮貨格外新奇首創期間特備什錦盒菜內裝以下十樣菜爲一盒
燻子肉 蝦仁 麵筋 魚片 多參 大腸 炒油菜 蟹黃 雞腿 海參 燴成特別好吃首創期間一試便知（每盒一元五）
地址 大胡同 電話二三三八〇八號

津召配給事務人員會議
闡明配給要政
藍社會局長講解綦詳

津市關於食糧之配給，已試行二三星期，辦理配給人員，因處理失當，或市民不明內容，往往發生流弊，社會局長藍振德，為闡明配給應注意各點，特於七日午後四時在市公署大禮堂，召集配給事務所人員會議，到社會局長藍振德，警察局代表科長慶超，社會局科長余廷杰，主任郝鑑文，特別行政區代表趙岡，法租界代表田潤川，義租界代表張潤生，日租界新民分會代表邢蓬安，大米，雜糧，斗店，三津磨房等公會會長，各配給事務所主任等二十餘人，由藍局長主席，致詞大意如下，欲達到配給圓滿目的，務非集中民衆總力，努力推行不為功，工作人員絕不可因外界之無謂攻擊與批評，引起消極之態度，應以誠懇之態度接受異論之指責，以為改進之參考，為期辦理配給事務市區相呼應，作一有系統之一元化，市署曾釐定配給事務所簡則頒布施行，希日遂個配給，尚望有當地民衆代表參加，法租界及特政區當局與意，以昭大公云云，繼由第一區配給事務所主任年光堯，雜糧，大米，三津磨房等公會會長報告配給大米，麵粉之經過情形，最末由警察局代表慶超科長，提出配給實施時應注意各點，迄六時餘散會云。

津食糧配給趨圓滑
廉價玉米麵大米配給市民

津市食糧一度發生畸形演變後，經當局極力斡旋結果，來源方面，已逐漸充實，平衡倉庫頃為充裕民食，及減低市民負担，特準備提出玉米二萬一千餘包，轉交玉米麵，交由社會局第四科，經各區配給事務所配給市民，每斤售價三角五分，較市價廉至二分之一弱，一俟發出後，預計一星期內即可配給竣事，此外平衡倉庫並有小麥○○○車，亦擬配給市內麵粉業，督視麵粉接濟民食，又陳唐莊蓄入之玉米麵○○噸，業已運津，連日由三菱公司與三津磨房核對數量中，最近或日亦可實施配給，各區配給之麵粉，近日因故已暫停數日，刻平衡倉庫與壽豐麵粉公司已接洽竣事，定於由十日起恢復配給，每星期二、四、六由平衡倉庫出麵，星期一、三、五由壽豐公司出麵，因麵質較高，售價將略形變更，至大米配給，米業公會各會員業已領到二萬九千餘包，三津磨房亦已領到九千九百包，並有一部米麵，已決定配給與七八九區市民食用，日內即可充分配給市民食用云。

取締未入會車業
津運勞會貨車會將實施

天津特別市貨車公會，自本年七月十八日成立後，對津市大車地車手扒車業者，為完成勞務統制之使命，業經辦理登記入會事務，茲該公會以值此大東亞戰爭之下，遂備臨戰體制之時，關於運輸上奉公之實況，極應奮起擧行，且又基於指導監督官廳之命令，故對於未入會之各車戶，定必斷然取締，特至十一月二十日為期，凡未入會各車戶，從速到特別行政區領事道四號前禮和洋行大樓內登記，該公會方面，擬於十一月二十日後，即派員隨時調查，予以取締未登記者之業務云。

華北原皮津支部
擴大組織招考人員

華北原皮協會天津支部，為擴大內部組織，強化業務機構，以達成軍需原皮供求圓滑之目的起見，前者曾招考擅長日語之會計員，頃悉該項試卷等，已由津支部長王竹軒氏親自核閱完畢，即按成績之優劣，正取三十名，備取二十名，並業於津市南關大街匯文里對過原皮協會會庫，正式發榜，又悉華北原皮協會天津支部為養成關於原皮學識豐富之專門人材起見，於該批人員入會後，決予以短期間之訓練，以資勝任云。

聯銀一週發行額

中國聯合準備銀行，十月二十五日至三十一日一週通貨幣發行額如下，紙幣一一八○一三七九七四○硬幣及小額紙幣五四六四○八八八九八八，合計，一一二三四七七、九六二八、

日將設南方資源促進試驗研究所

【東京七日中華社電】共榮圈之建設與長期戰之完遂，益以培養大量資源及確固不動之戰力為必要，日政府為遂備充實之，正在各種施策上，謀其萬全，更為在日本不足物資之補塡增強上，加以進一步促進，特於最近創設南方資源活用促進試驗研究所，新設機關係將商工，農林，陸，海軍以下關係各省之各種試驗所，及研究所民間會社及團體所屬之試驗及研究機關由技術院之手綜合之，一元的調整試驗及研究擴之活用之，為使其與國家體制，將日本不足物資，為何以南方資源合理且急速補塡之最高目的合致，在檢討後，立案實施，即為期南方共榮圈及各地豐富之石油，錫鑛，鐵鑛，橡皮，實等各種資源之具體活用，使對日本產業現實要請，作有機的連結，自科學的，技術的及經營的多角面上，進行研鑽，特在初期由對生產擴充及軍需工業主要之工鑛業，用物資之試驗研究着手云。

毛棉織機將運津唐
日東洋紡織着手辦理

【大阪七日中華社電】東洋紡績頃為將未開車之機械設備移往大陸計，決定將毛織紡機，並該社一宮工場之棉紡機三萬五千錠，織機一千架，移往天津之裕豐，唐山之華新紡云。

津金珠玉價下落

津市金價，因投機業肅清，無人興風作浪，漸次趨於平靜，又私運申市之風亦告戢止，僅仰賴津市一隅首飾之消耗，為數殊不甚多，又以華北金融臻鞏固，以往購存黃金之風亦已停滯，幷以金價之步落，購存黃金之商民以不堪市價下落之損失，且以購存黃金，不僅母金損失子金亦隨之無着，一般貯存黃金者，為圖利息及未來市價之再落，更受損失計，因而紛紛銷售，致將市價亂低往年津市金店金飾之銷售頗為活潑，今年金飾之銷路既減，而出售金飾之商民反較為增多，亦為津市黃金回落之一因，金價既向下落，與金價有關係之貨品有珍珠鑽石，翡翠等，無不回低，近期以來，珍珠鑽石，翡翠等品，不僅銷售不易，市價下跌，凡存有此類首飾或貨品者，俱欲銷售，致市場頗閒價值下落之際，且以時值節約期間，津市商民俱力圖節省，對於無用之飾品，更不欲購置，藉以增加節約力量，此亦為銷路不暢，市價下落之一因，據市場觀察金價及珠玉等飾品，猶有下落之傾向云。

各河物資交流
輸運情況極為頻繁

華北航運事業，年來由於天津航運營業所之積極推進，已有飛躍進展之驚人成績，頃者更以各河水勢深淺適度，各地雜糧踴躍運津，際茲農閒時期，各地民衆紛紛來津工作，因之目前華北各河航運已達極度暢旺時期，頃悉大清河方面，新鎮，文安等各地雜糧，源源運來，際茲食糧問題嚴重之今日，津市食糧可告無缺，又南運河方面，因各地正火熾展開增產工作，故從津出發船隻仍多載大糞，肥田粉等肥料，返還船隻亦多載雜糧，子牙河方面，從津出發船隻多載雜貨，北運河方面，因京津公路正在修築中，故往來船隻多載石子與木材云，又悉，天津航運營業所，茲鑒於大東亞戰爭展開期中，為謀華北航運事業之進展，以達成運輸方便，經濟繁榮之目的，確屬當前急務，故該所刻正試驗小汽船之曳航力，擬於將來以小汽船曳木船，而增加其速度，預卜於明年即可實現云。

統一華北發電所
各公司接收已竣事

在華北建設聖業中，與確保農產之目標相輔并進者，為完成華北之工業化，華北電業公司適應此點，三年來力謀華北電氣事業之一元化，期以電氣為中心，完成各項工業計劃，該公司統一全華北各地發電所之工作，業已完成膠州電氣，濟南電力，芝罘電業等，已全部經公司接收完竣，於建設華北途程中實乃以一大原動力云。

東亞經濟懇談會
華北中日官民代表決定

出席東京舉行之東亞經濟懇談會之代表，由陸路出發赴東京，中日官民代表，在懇談會內發言之內容如下，中國方面，東亞經濟懇談會華北本部，商工業同業公會代表冷家驥，華北合作事業總會常務理事陳燕山，華北棉產改進會常務理事雷壽榮，華北鹽業股份有限公司董事孔章，華北棉產改進會總務科長詹之吉，天津市商會秘書長蔣蔭齊，東亞經濟懇談會華北本部企劃科長濟台紹鄒士學，華北防共委員會劉孫林，日本方面，大倉組華北代表，北京日本商工會議理事石井東一，北支開發會社理事龍宮谷清松，華北交通會社理事佐原憲次，華北交通會社運輸局參事岩崎小鹿，濟南日本商工會議所會長高岡諸吉，東亞經濟懇談會華北本部事務局長船井倉市，大會議題及發言者，為關於華北經濟建設之一般方針，王蔭泰，二十一日，華北食糧與棉花增產之問題陳燕山，華北方面之物價問題雷壽榮，二十六日，華北鑛業生產增強之問題龍宮谷清松，華北輕工業及雜工業生產增強問題蔣蔭齊，華北方面物資交流計畫及機構之整備問題石井東一，大東亞經濟建設與兵站基地華北之職務，船井倉市氏，定十五日由北京出發赴東京云。

指導農民技術
合作總會撥經費

華北合作事業，年來經華北合作事業總會積極推進，各部門均有長足進展，頃該總會鑒於第五次治安強化期間對於確保農產，增加產量為當務之急，為謀振興農村經濟，特飭令各省，縣合作社機構，分派人員赴各地宣傳指導，指導之事項，計有選擇種籽，種籽消毒，使用改良肥料，新式農具之使用等，以期農民對於增產，有確切之認識及準備，並由該會撥發經費，以供推進宣傳指導之需，河北省合作社聯合會業將領到款額，分配所屬各縣聯合會應用，此項實施宣傳指導對華北農產之增加，有莫大之裨益云。

豐滿發電所竣工
將開始貯水業

【新京七日中華社電】第二松花江豐滿發電所，自民國二十六年一月興工以來，已大部告竣，暫時排水業已封閉，並將開始貯水，本日晨已完成堵止松花江流通之一閉封工作，俟開始貯水後，第一號機定明年四月開始發電。

蒙疆鋼鐵自給自足
製鋼試驗已獲顯著成績

【張家口五日中華社電】蒙古政府，為擴充生產力之基礎，物資以圖謀內鋼與鐵之自給，故於今夏使東昇恆機器工廠「天津」蒙疆興業，「宣化」蒙疆製鋼研究所，「宣化」及察南鐵器組合等以龍烟等鐵礦石為原料，而行製鋼與製鐵之試驗，上述中天津東昇恆機器工場，經石厚式直接製鋼法之製鋼，已獲極有望之成績云。

藥材市價平昂

近日藥材市況，迄無大榮枯所有進出俱不甚踴躍，良以市場存底猶未臻於富庶，客帮吸進未輸出之貨，頃已漸次輸往各地，今後已有再呈容納之勢，藥商心氣暗中入於順利，持價流露軒昂之象故按市中入情及來源而言，日內市況殊無甚大變幻之處平昂之市氣當可賡續保持，不致發生劇烈之動態。

調味料銷路轉暢

津市調味市場，最近因氣候關係，一般對於厚味食品需用量增加，因之銷路轉暢，售價微有起伏，各牌調味料零售價如次，得士門柿醬每瓶三元八角，日本柿醬八角雞牌辣醬油三角，日本醬油一元六角，青椒芝蔴油一元山西醋一元，麥其林牡丹花牌黃油每盒兩元四角，月牙麵起一元八角，味海凡九元六角，味之素四元五角。

津紗布暢銷

自棉花上場後，津市紡織業以原料豐稔，生產日增，又以時近冬令天氣寒冷，紗布之需用較前倍盛，市場頗為活潑，現時津市所有產量，供給市場極為充足，已無稍感不足之虞，每日各布商營業，顯示興奮景象，市價亦趨於安定，強無不安光景，近頃銷路更為活潑，良以秋收已屆畢事之際，農民稍具紡織知力者，俱乘此農閒時期，發展副業，內地紡織最盛地域，如高陽，饒陽，香河，三河等，廣大區域，需要棉紗甚多，又以內地治安日益鞏固，棉花之供給量更鉅，各地紡織尤為踴躍，原料之消耗更衆，致津市棉紗之銷路甚盛，但內地消耗之原料，因所紡織之貨悉為粗布，故其所需要者俱為粗紗細紗則寥寥可數，至於細紗則均銷售於津京一帶之針織業，良以津京唐等區域，當此天時寒冷之頃，正屆消耗季節，斯業因而力為生產，以供市場之消耗，同時，津市漂染工廠，因市場及生產力之增進，亦隨之呈示活潑狀態，每日所接漂染品頗為衆多，顯露忙迫光景，刻間以天時猶未臻於嚴寒，銷路尚未屆極暢境域，待天時入於嚴寒則其銷路更將擴展云。

隴海經濟狀況（下）
本年對華北影響極重大
頗具獨自經濟性質

對於全國隴海地區經濟圈之構成，此不過為極其初步的表現，但依消費地區隴海地區之要求，對於如上之資源實需要正確的認識，為充實日本之生產財生產市場之要求，並能引誘華北華中開發之投資，同時當地華中，華北，動員民族資本，着手於現地的開發，關於隴海地區經濟之特質，更可作一步之認識，

消費市場之性格

檢討消費地區，隴海地區也構成獨優之經濟圈，徐州位於隴海地區華中，華北之間消費物資也期待華北華中，依存兩省，以昭和十七年度徐州站到着貨物之統計為基礎，觀其數量如左，

徐州站到着貨物數量

總計	[illegible]噸
內土產物	[illegible]噸
推定上列以外消費物資之輸入數量	[illegible]噸
他地區內他站去之到着數量	[illegible]噸
地區內消費	[illegible]噸

如上徐州到着十八萬三千八百九十六噸之內，徐州之土產物十二萬八千七百五十三噸，實際往徐州地區搬入之消費物資五萬五千百四十三噸，又若看一看徐州地區往他站去之數量，二萬七千噸，於現階斷看一看隴海地區連雲港，開封間五〇〇粁中約佔百三十粁，到着徐州地區之消費物資八萬二千百四十五噸，以此為基礎，推算隴海線五〇〇粁間，[illegible]必然的，

討其地域的，皆充分具備構成一經濟圈的要素，排除其他經濟圈從前不合理構成極惡劣市場性，由此可見構成獨自之隴海地區經濟之必然性的存在了，

構成隴海經濟圈

由以上隴海地區生產財生產市場之任務，或消費市場之性格觀之，可知具有華北華中相對，應構成獨自隴海經濟圈之要素，此即所謂隴海經濟之特質，關於此點若不能完全解決，隴海地區依然是華北，華中中間地帶，而處於曖昧狀態，若為排除以上狀態，要謂構成隴海地區經濟圈，其完全本來面目，使須明瞭如左之三條件，一、地理概念之明確化，二、地區內小集團之打破，三、連雲港之開港，若解說地理的概念，第一考慮的是隴海地區之血脈為隴海線，該線以連雲港為起點延長一千二百粁，其現在目標之終點，從寶雞直至陝北之沙漠，長驅與蘭州之邊境鐵道相結，為隴海地區計劃，以隴海經濟圈之地理的概念為中心，非以江蘇之北部，山東之南部，安徽之北部，山西河北之一部，河南省全省二市八十四縣構成現階斷連雲港開封間五〇〇粁之治安地區不可，而實行全面和平，然後延長至陝西，甘肅兩省，像上述隴海地區之地理的範圍之內部分晉南，河南，徐州，海州，四小集團，以各自地區之特質為主體，打破如上之小集團，而實施增產之指導，配給機構之整備，確立隴海地區經濟圈，同時綜合的計劃性之統制生產，消費物資輸入，生產財之輸出，非獲得一貫性不可，打破上述地理範圍之小集團，若能一元化，最後使吞吐港之連雲港開港，則隴海地區三千萬民衆渴望之隴海經濟圈，可成，而隴海經濟圈之特質，為東亞共榮圈之一小集團更明確化，（完）

華北棉花
本年收穫額
較去年約增加二成

三十一年度之華北棉花收穫預想額，預料將較去年增加二成，但因十月二十日前後主要棉產地之京漢綫一帶，較第二次收穫預想額或將減少約一成，今年度棉花之生長情況，因雨量稀少，播種期較為遲晚，但其後降雨順利，甚見好轉，然棉產之發育，既已遲慢，今年之秋冷又較往年早臨一星期，蒙受霜害結果本年度華北棉之收穫額，估計為○○○包，比去年增收一成餘云。

各地市場市況

▲天津市場
（一）高糧 本月 下月 前場開盤 ——・[illegible]

華北商情

華北商情，天津棉紗現貨前市二〇三鼎一二二五元，一七大〇藍虎一二五五元，二〇十全一福一四四五元，二〇八馬一五二五二〇元，三二八馬一七一〇元，四〇八馬一八八五元，四二栗子一九〇元，棉布現貨前市五福細布四八・二〇，陽光細布四八・二〇，濟南棉紗現貨一六鳳山一五九〇元二〇鳳山一六四〇元，棉布雙龍五三・〇〇，喜鵲現貨五三・〇〇，喜鵲期貨五三・〇〇，花鳥五三・〇〇，

津各業市況

津市七日各業市場，仍無甚進展，良以市中所存現貨，根尚未臻於寬裕之故也，故津市雜糧，油市，乾果，鮮果等市況，仍不失平穩之途，茲誌各項市況於後，

雜糧持平

雜糧市況，七日無大變動，客商心氣亦呈平靜，成交仍以玉米元豆為多，河壩市計五五元至五六元，沙流河玉米五八元，唐山玉米五七元八及五八元，沙河玉米五七元，昌黎玉米五七元五，御河吉豆五七元七，關外合豆四七元，菉豆四二元五，貴塔文化米二四元，西北集市計全北河大元豆七五元，老元豆七二元五及七三元五，興濟白高糧六四元五，滄州玉米七七元五及七八元五，御河次白小米八一元及八二元生米九三元，無錫糯豆六元五，青鎮合豆六五元，吉豆八七元五，

油市尚定

津市油市，七日以期貨較平客商心氣微示緩和，幷以現原料仍持平昂，市氣傾向安定昨日價香油一七五元至一八五元，花生油豆油一五〇元成交不多，

花生米平昂

花生米市況，茲以期貨無大升沉，客商心氣亦無甚榮枯市氣不脫平昂狀態，昨日膠縣貨七十一元至七二元，東路貨大價七八元，低價七五元，

黑棗平疲

黑棗市況，昨日仍無開展，客帮活動力極為蕭索，市氣微示平疲，棗九三元，棗頭八〇元，

菜蔬來源漸增

茲以時近冬令，多季菜蔬日漸成熟，各地運津之貨日衆即遠至蒙疆之貨亦源源運到現時市中運到之貨，以白菜韭菜，土豆，山芋，蘿蔔等為較衆，市價亦入於平靜，

	收	高	低
（二）黃豆 前場開盤	[illegible]	[illegible]	[illegible]
（三）黑豆 前場開盤	[illegible]	[illegible]	[illegible]
（四）花生米 前場開盤	[illegible]	[illegible]	[illegible]
（五）花生油 前場開盤	[illegible]	[illegible]	[illegible]

各地人造絲布

【大連七日電】此間人造絲市場茲述本日行情如次，

▲人造絲 [illegible]
▲天津人造絲 天橋 [illegible]元 金環星 [illegible]元
▲上海人造絲 天橋 [illegible]元 金環星 [illegible]元

紗布市場平穩

津棉紗布市場，依組合嚴重取締暗盤交易，市況至為平穩，茲述昨日市況如左，

▲天津棉布 五福細布 [illegible] 陽光細布 [illegible]
上海【上海七日電】棉紗現貨市場茲述本日此間行大桶 [illegible] 栗子 [illegible] 藍鳳 [illegible] 市如左
上海【上海七日電】此間棉布市場現貨市況如左 四君子 [illegible] 龍頭細布 [illegible]

金融市場

▲天津鈔票交換所（十一月七日）
交換張數 [illegible]張
交換金額 [illegible]元
交換差額 [illegible]元

▲北京票據交換所（十一月七日）
交換張數 [illegible]張
交換金額 [illegible]元
交換差額 [illegible]元

金銀市場

北京 七日北京足金每兩賣價四五〇元 買價四四三元
白銀市價每兩賣價二元七角 買價二元五角

▲上海金融市場
準券 賣九元〇〇 買九元八分一
金塊 二三六五〇元
儲備券賣一七元三二分三 買一八元三二分一

證券市場

▲天津市場
據報告關於天津證券市市場七日行市概況分誌如次
法國電燈 [illegible] 德興公司 [illegible]
金城銀行 [illegible] 先農公司 [illegible]
鹽業銀行 [illegible] 華北造水 [illegible]
大陸銀行 [illegible] 耀華公司 [illegible]
開灤煤礦 [illegible] 京自來水 [illegible]
礦地股票 [illegible] 殖業銀行 [illegible]
中興煤礦 [illegible] 江南水泥 [illegible]
啟新股票 [illegible] 南洋烟草 [illegible]
啟新債券 [illegible] 北京電車 [illegible]
津自來水 [illegible] 中原公司 [illegible]
回球股票 [illegible] 興業房產 [illegible]
毛呢東亞 [illegible]

▲東京市場
北支開發 [illegible]
中支振興 [illegible]
高周波重工業 [illegible]
山東礦業 [illegible]
日清汽船 [illegible]
東亞製蔴 [illegible]
華北東亞烟草 [illegible]
新日華紡織 [illegible]
大日本鹽業 [illegible]
東洋拓殖 [illegible]

徵 狀元丸 遺精早洩陽萎 患者試服
腎病專藥問世函購不加寄費 已經市府化驗許可
本品採取有效之精華 ……
天津法租界 …… 號 ……

歐洲鞋店
本號大甩賣
特政區小白樓
電話三局三七四九
女鞋由六元起碼

氣濕 敵濕 神效止功提 切瘡傷禿疥凍臁腳濕 速驗疥毒能 病皮一手瘡癬氣濕
劑聖膚皮藥專氣濕
搭背 瘡之敵 瘡癰癤特效藥膏
搭砍瘡口口毒瘡 兒癰瘡一陰陽均特 背頭對偏疔惡小熱痔及切瘡有效
總批發處法租界五號路十六號譽予國藥製造廠 出品 …… 代售處 ……

閨家福 一名吉祥丸 治療婦女行經肚疼 …… 每盒三元
嬰兒友 一名珍寶丸 專治小兒 …… 每袋四角 小孩咳嗽發燒馬上就好
快打痢 …… 新久痢疾 …… 到病除
婦女行經肚疼一盒除根

羊毛呢 大賤賣
明碼制度 減低物價 老存貨底 忍痛犧牲 顏色齊全 請速選購
特政區中街 新巴黎綢緞商店

養胃健脾 太和丸 延年益壽
普濟藥廠出品 法界教堂後胡同內

新樂的能 淋病痛苦當天解決
華北辦事處天津特政區十一號路福蔭里二號 電話三局四三三二號轉

鎖陽固精丸 今天減價

化痰止咳 老幼咸宜 安嗽露
本品用國藥川貝、桔梗、遠志等以科學方法製成。主治流行性感冒、氣管枝炎、百日咳、喘息、肺炎、肺癆等一切咳嗽，功效神速，氣味尤佳，故無論老人孩子婦女嬰孩，莫不相宜。
大昌西藥行經理 民生藥房出品 均售

痔漏脫管丸 仁德堂藥店

鳴謝特種靈藥 鼠瘡瘰癧丸

消積通經丸

花柳淋病不可怕 輕症二十元 重症四十元 保好
華北診所 大夫門診 慶生堂

清毒丸

古賀光豐 日華涉訟代理，法律顧問，管理房產及對日華機關聲請案件速快辦理

獅牌 麥精魚肝油
凡人體質素弱咳嗽咯血肺結核以及病後失調等請服獅牌麥精魚肝油能補助營養強壯筋骨增長肺力老幼用之均宜常服自然日趨健康
總發行：天津東馬路 恆記 共和大藥房 電話二局〇二八九
北京總代理處前門外大齊家胡同德興隆……

丁種維他命及荷爾蒙美容劑
留香素
珍貴奇聞
我們要確保農產減低物價
八十老嫗如妙齡少女
【特訊】南洋某島地據偏野，久不與世往來，有採險家科學家數人至該島，見島中土人面孔嬌艷如花，雖鶴髮之姿皆具有童顏之態也，探險家驚奇，詢土人駐顏之術，土人云該島產果品一種為每日常食之物，又有木質似瓜類一種，土人用以擦臉代替肥皂之品也，經科學家將二者化分，始知果品中含有大量之丁種維他命故有助長皮膚組織紅潤皮膚之功，該瓜中含有大量之荷爾蒙故有預防衰老返老還童之效，故丁種維他命及荷爾蒙對於皮膚確有驚人之奇效也，化粧良品「留香素」者，即丁種維他命及荷爾蒙之製劑也，故發明以來時代男女莫不樂用也。